Reunião Dos Sindicatos Para Exigir de JK: Decretação Imediata Dos 4.000 a Partir de Junho!

(LEIA NA TERCEIRA PAGINA DESTE CADERNO)

Quebra-Quebra na Linha Auxiliar: Choques da P. M., da R. P. Mobilizados Para a Repressão

(LEIA NA 2.ª PÁGINA)

Um Dos Dois

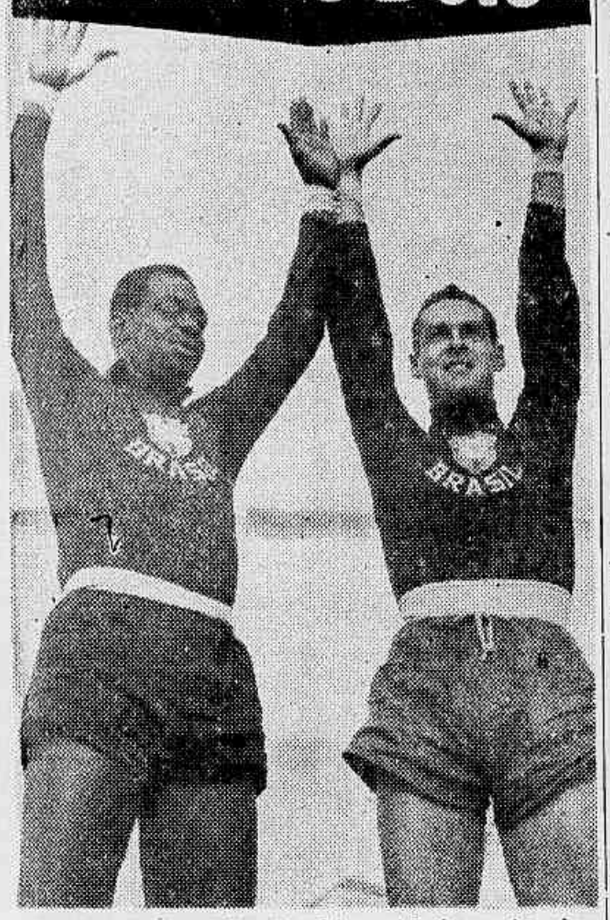

Domingo no Maracanã os Brasileiros sairão à conquista da "revanche" dos "3 a 0" sofridos em fim de abril em Milão ante a "squadra azzurra". Pelo menos no que diz respeito aos artilheiros, o "scratch" da C. B. D. está bem fornecido com Veludo e Gilmar, dois "keepers" de qualidades muito conhecidas e que gozam da inteira confiança da torcida. (Leia reportagens sôbre Brasil x Itália nas páginas 8 dêste e do 2.º cad.)

Vieira de Melo: Basta de Escândalos Prefabricados

SÓ OS FRAUDADORES SE BENEFICIAM DA CAMPANHA DE CALÚNIAS DA UDN!

Balceiro Mentiu: o Apartamento de Alkmim Não Tem Varanda, Nem Terraço, Nem Quatrocentos Metros. O Discurso de Vieira de Melo Destruiu Uma Por Uma as Calúnias da Oposição e Anunciou o Levantamento de Tôdas as Firmas Que Fraudaram as Importações Desde 1953 (LEIA DIÁRIO DO CONGRESSO, NA 4.ª PÁGINA DÊSTE CADERNO)

TIRAGEM: 80.030 — ANO VI — Rio de Janeiro, 29 de Junho de 1956 — N.º 1.540

2 CRUZEIROS

Ultima Hora

Diretor-Responsável: PAULO SILVEIRA — Fundador: SAMUEL WAINER — Diretor-Superintendente: L. F. BOCAYUVA CUNHA

Negrão Promete Vetar Qualquer Benefício Aos Que Ganham Mais de Cr$ 30.000,00

NÃO TERÃO AUMENTO OS "MILIONÁRIOS" DA PREFEITURA

O Encontro do Prefeito Com os "Barnabés" — Só Por Milagre Aumento a Partir de Janeiro — Ninguém Quer Correr o Risco de Emprestar Dois Bilhões à Prefeitura — Sessões Extraordinárias Para Apressar a Votação do Projeto na Câmara — (LEIA NA QUARTA PÁGINA DÊSTE CADERNO)

II — A CULPA NÃO É DO NACIONALISMO, PRESIDENTE!

RENÚNCIA AO PODER, PREÇO DO ENTREGUISMO!

NÃO, Presidente, a culpa não é do nacionalismo. Os hábeis e líricos professôres de entreguismo que o cercam estão levando V. Exa. a dizer certos absurdos e anacronismos que não ficam bem a um Presidente da República, eleito sob a bandeira de uma frente política, de que o fiel da balança eram precisamente as fôrças mais progressistas do nacionalismo brasileiro.

Mencionamos, ontem, Presidente, em nossa rudimentar lição de nacionalismo, a influência decisiva desta política na emancipação siderúrgica do Brasil. E como acha, V. Exa., que nasceu a "Petrobrás", a mais positiva e lucrativa das heranças que um Presidente poderia receber de seu antecessor? Essa mesma "Petrobrás", que não é apenas uma signa, é a nossa frota petrolífera, são nossas refinarias, nossos "pipe-lines", nossa indústria petroquímica... é a perspectiva de que antes do fim de seu govêrno, em 1960, com uma produção já então assegurada de 300.000 barris, estaremos praticamente auto-suficiente em matéria de óleo negro. E acha V. Exa. que tudo isso foi construído pelas jeremiadas e lamentações dos seus atuais postos do entreguismo?

Vamos ficar por aqui, Presidente, os argumentos e fatos são tantos que só mesmo quem comanda uma pléiade tão notável de escritores, sociólogos, historiadores, como a que forma o seu gabinete civil, poderá dispor de recursos para coligi-los e organizá-los em forma de enciclopédia, a grande enciclopédia nacionalista que em pouco mais de 25 anos fêz do Brasil uma nação industrial moderna.

* * *

MAS vejamos o outro lado da lição, Presidente. Ser nacionalista, é ser contra o capital estrangeiro? Ora, Presidente, solicite a um dos membros de sua pequena Sorbonne particular que estude a legislação brasileira, e com a maior facilidade êle poderá lhe informar que poucos são os países do mundo que ofereçem maiores garantias, mais estabilidade, melhor cobertura para os investimentos estrangeiros do que o nosso. Pergunte, Sr. Presidente, aos seus bons amigos da "Mannesman", por que vieram êles para o Brasil? Mande verificar através de uma "enquete" entre as numerosas e poderosas organizações industriais americanas, inglêsas, alemãs, italianas, francesas, etc. que estenderam suas atividades até nós, qual tem sido o resultado de seus investimentos no Brasil? A seu lado mesmo, Presidente, o seu íntimo amigo Augusto Frederico Schmidt poderá lhe narrar a miraculosa história da "Orquima", nascida do esfôrço de um grupo de técnicos e refugiados europeus, e hoje uma das mais prósperas instituições industriais do Brasil. A lista é grande, Presidente, é só servir-se... E que dizer dos bancos estrangeiros, Presidente?

* * *

PRESIDENTE, V. Exa. tem se mostrado um aluno muito aplicado das aulas de entreguismo que alguns grupos de negócios, seus comensais de hoje, têm conseguido insuflar em sua nova gramática política. Não julgue, por isso, que quando V. Exa. condena o jacobinismo a "outrance" e o chauvinismo sectário, nós lhe negaremos nossos aplausos. Não, um verdadeiro e honesto nacionalista sabe que a colaboração do capital e da técnica alienígena é fundamental ao desenvolvimento e à própria emancipação econômica do nosso país. O exemplo de Volta Redonda é clássico. A participação das grandes organizações americanas de pesquisas e perfurações tem sido decisiva na nossa batalha do petróleo, como decisiva tem sido a contribuição da engenharia francesa e americana na construção de nossas refinarias. Estamos consigo, Presidente, quando pede legislação ainda mais liberal para atrair êsse tipo de capital e de técnica. Mas não podemos estar consigo quando, usando velho e gasto chavão entreguista, quer confundir o nacionalismo construtor e realista com o jacobinismo romântico e retrógrado. Pode estar certo, Presidente, êste é o modo de pensar da imensa maioria do povo brasileiro.

Ainda a êsse propósito, Presidente, recordamo-nos de sua firmeza, com risco de sua própria candidatura, recusando-se a desdizer uma afirmação feita numa televisão carioca, na qual V. Exa. se manifestava partidário da solução nacionalista do petróleo. Há mesmo quem diga ter V. Exa. afirmado naquela ocasião que preferia deixar de ser candidato à Presidência da República a ter que ceder à pressão dos que exigiam sua retratação.

Não queremos acreditar que V. Exa. tomou aquela brava atitude apenas como um expediente eleitoral, pois ela certamente lhe assegurou a vitória nas urnas.

Mas o caminho que V. Exa. começou a tomar em Ribeirão Prêto faz desconfiar de sua rápida evolução. E faz os seus bons amigos — os verdadeiros e não os outros... — acreditarem que seria preferível vê-lo ontem renunciar a uma candidatura, a vê-lo amanhã ter que renunciar ao poder que milhões de brasileiros lhe confiaram, confiados na sua palavra e nas suas promessas.

Repercute Nos Meios Políticos o Discurso do Ministro da Guerra

"LINHA LOTT" NO CONGRESSO: REFORMA AGRÁRIA URGENTE!

Deputados de Vários Partidos Pronunciam-se Sôbre o Encontro do Ministro da Guerra Com os Industriais — Falam a ULTIMA HORA os Senhores Aurélio Viana, Luís Garcia, José Joffili, Colombo de Souza e Emílio Carlos — *(Leia na Quarta Página Dêste Caderno)*

O LEÃO AMPUTOU OS BRAÇOS DO MENINO — Tôda Inglaterra está rezando pela recuperação de Tony Murphy, um pirralho de 10 anos, morador em Stepney (Londres) que teve os braços amputados por uma bocanhada de um leão, do qual se aproximou, através das grades de segurança do Jardim Zoológico. O menino ainda foi salvo com vida das garras da fera pelo padre Ronald Aylward. Agora o povo da localidade vai três vêzes por dia à igreja elevando preces pela cura de Tony. Na foto (da RECORD) aparece o menino George que estava em companhia de Tony na hora do acidente

Zero Hora

Alastra-se o Quebra-Quebra Até à Central

Quando encerrávamos esta edição, o quebra-quebra iniciado a partir das 5.30 horas da manhã de hoje nas estações de São João de Meriti, Pavuna, Central Vidal, Del Castillo e outras, culminando na estação de Vieira Fazenda, onde a multidão enfurecida arrombou o cofre, e destruiu o relógio, alguns vagões dos trens suburbanos da Central do Brasil, atirando os bancos na via-férrea e interrompendo o tráfego, prosseguia com maior intensidade.

Foram mobilizadas fôrças do Exército e da Polícia civil para restabelecer a ordem e efetuadas várias prisões. O movimento está se alastrando por outras estações dos subúrbios.

Diligências no Pará Sôbre Consulich

BELÉM, 29 (Asapress) — A polícia paraense prossegue em diligências para apurar as atividades de Afonso Consuliche Valentim (o albanês que veio assassinar JK) nesta cidade. Nos escritórios da Exportadora Norte Paraense, onde o estrangeiro trabalhava, foram encontrados novos mapas do Brasil, idênticos aos apreendidos nos aposentos de Consulich no Rio. Apuraram ainda as autoridades que o albanês era um hábil correspondente, tendo aumentado os negócios da firma no exterior.

As Contas do SESI

O professor Pedro Paulo Penido, presidente do Conselho Nacional do SESI, cumprindo o que dispõe a lei 2.613, recentemente sancionada, encaminhou ao Tribunal de Contas da União a prestação de contas da entidade relativa ao exercício de 1955.

COLUNA ABERTA:

ASSOCIAÇÃO DOS MAGISTRADOS BRASILEIROS

Pelo Des. Milton Barcellos (Na 6.ª Pag. Dêste Caderno)

LOTT EVOCA O EXEMPLO DO CONSOLIDADOR DA REPÚBLICA

FLORIANO, SÍMBOLO DO EXÉRCITO: ACIMA DAS INTRIGAS, O RESPEITO À LEI E À SOBERANIA POPULAR!

A Ordem do Dia do Ministro da Guerra, Lembrando os Feitos Históricos do Sucessor de Deodoro, Cuja Vida Foi Inteiramente Dedicada Aos Ideais Democráticos e Republicanos — Homem da Legalidade, Não Usurpou o Poder: Entregou-o ao Povo — (LEIA NA 7.ª PÁGINA)

Publicidade e Informação

Os Gêmeos da Shell

A moderna técnica publicitária vem alcançando, em nosso país, através do elevado nível profissional de quantos atuam nesse campo de atividade, um alto grau de eficiência e perfeição. O anúncio tornou-se, no jornal, elemento fundamental no conjunto de informações que divulgam. O leitor encontra, assim, diàriamente, novos produtos lançados no mercado, para aumentar o confôrto de sua vida ou outros que mais façam render o seu trabalho e o seu tempo. O anúncio encerra, hoje, um valor informativo de utilidade para todos, além do aspecto funcional e artístico que em crescente medida passou a conter.

Assinalamos, nesta edição o lançamento de uma campanha com novas características na apresentação da gasolina Shell com IGA.

Chamamos, para a sua técnica e sutileza, a atenção muito especial dos nossos leitores.

Negrão Vai Iniciar a Nova Política de Transportes:

100 Milhões no Orçamento Para Onibus Elétricos

Publicação, Dentro de Poucos Dias, do Edital de Concorrência — (Reportagem de GILBERTO GUIMARÃIS NA SEXTA PÁGINA)

EMPUNHANDO MÁQUINAS E EQUIPAMENTOS ULTRAMODERNOS

Jogadores Russos Fotografaram "Cadilacs" e Edifícios Sem Ligar Para as Ba[illegible]

Entusiasmados Com a Beleza Arquitetônica Dos Edifícios — Foram os Russos Até a Praça Serzedelo Correia em Seu Primeiro Contato Com a Paisagem Carioca — Ian (Como Uma Criança Grande) Parou Para Ver o Carrinho Puxado Por Carneiro — Preocupados Com os Brasileiros, em Virtude do Final do Jôgo Brasil-Uruguai — (NA 7.º PÁG.)

☆

Ante a contemplação admirada do menino que aparece no canto direito da foto, Ian, o lenhador "doublé" de craque do basquete russo, observa o horizonte do seu alto ponto de vista

Sob a marquise do Luxor Hotel os jogadores russos reuniram-se por instantes na manhã de ontem na contemplação de Copacabana, que um dêles classificaria com uma palavra "Bonito"

REVISTA DOS JORNAIS

Não há vinho que embriague como a verdade. — M. DE ASSIS

SEXTA-FEIRA, 29 DE JUNHO DE 1956

ATITUDES

Juscelino dedica-se às boas letras. Lê romances... visita a Academia. Toma chá com os "imortais"...

O "O Jornal" publica hoje, na primeira página, algumas fotos, de interêsse cívico, sôbre a presença do Chefe de Estado no "Petit Trianon". Numa delas, o Belarmino, do alto do estrado, à entrada da sala de recepção, aperta a mão de Juscelino, que passa, sorridente, na Planície!...

A nossa impressão é de que aquilo não aconteceu gratuitamente... Belarmino quis que o fotógrafo fixasse a sua nova atitude mental ou política, como homem da Montanha... que é a sua posição ("a defesa não apenas da liberdade de uns, contra a liberdade de outros, mas de tôdas as liberdades consagradas na Constituição") na atual etapa do processo democrático brasileiro, ao estender a mão esclarecida e generosa ao girondino Kubitschek!

Mas a inclinação de Juscelino para a Planície é indisfarçável. No seu discurso de preparatoriano pedante, êle lançou contra a Montanha uma autêntica réplica, quando disse:

> "A velha lição goethiana de que a regra é a disciplina são instrumentos da liberdade, encontra neste altiplano a sua aplicação perfeita e natural.
>
> A Academia não está a serviço da rebeldia, que ainda não pôde dar a medida de sua grandeza construtiva, e sim dos valores consagrados, que a sociedade já assimilou".

Mas, nem por sonho, Belarmino mudará a sua posição de vanguarda. Mesmo porque, em nosso clima tropical, a Planície costuma, com qualquer chuvisco, transformar se num completo charco...

□

CONTRA A LANTERNA

No "Diário Carioca", o grego antigo comenta, hoje, as brigas grosseiras da UDN, segundo êle, "francamente alumiada pelos lanterneiros".

Diz êle, com a graça que neste velho grego renova:

> "Na verdade, êsses chefes preservam-se do risco de um inelável ridículo, mas movimentam os seus mosqueteiros, quase sempre os mesmos, repelindo as suas bobagens com ares de mestres e sabichões.
>
> Não sabem, os pontas-de-lança, que uma como é só popular é sopa para se tomar quente".

Oiticica e Macedo, que "o tempo esfria as paixões". E' natural. Com a UDN não acontece isto. Pois, 27 dias depois das eleições que os mormotas da Lanterna levaram na pela da UNE, o episódio continua no tópico da discórdia. Aonde é que chamaram o Nereu Ramos à Câmara, para quê? Segundo o grego, "para dar-lhes uma estrega oratória em regra".

Sente-se que Macedo, que não é de ódios nem de crueldade, tem todavia birra com os mosqueteiros da UDN. Sobretudo com o Baleeiro, tratado na sua coluna aos puxões de orelha. Vejamos o que êle escreve sôbre, por exemplo, o "enquête" do vespertino do comendador da Ordem de Rio Branco, a Católica, a respeito da vitória do Nereu:

> "Os nossos honrados colegas do "O Globo" não se esqueceram de correr o pires das opiniões oposicionistas. Um achava que Nereu não sabia ou não podia dizer a verdade. O Professor Baleeiro, e [illegible] mente grosseiro e leviano, desta vez conteve-se e foi apenas leviano. Um outro absteve-se de interpelar porque esquecera os quesitos".

E termina, rindo das próprias brincadeiras verbais:

> "Eis aí como acabou mais uma aventura do bonde da UDN e da lanterna do seu reboque".

Para que mais? O. M.

Quebra-Quebra na Linha Auxiliar: Choques da P M., da R. P. Mobilizados Para a Repressão

COMEÇOU COM UM DESCARRILAMENTO EM DEL CASTILLO — QUATRO ESTAÇÕES ATINGIDAS PELA FÚRIA POPULAR — SAQUE NAS BILHETERIAS

Desde as primeiras horas da manhã de hoje vem se alastrando um quebra-quebra de trens e estações da linha auxiliar da Central do Brasil, a começar por Pavuna, São João de Meriti, Terra-Nova e estendendo-se por Vieira Fazenda e Triagem, para onde foram chamados diversos carros da radiopatrulha e reforços do 3.º Batalhão da Polícia Militar.

O povo enfurecido com o atraso dos trens em conseqüência de um descarrilhamento de três vagões na linha de Del Castilo, começou um movimento coletivo de protesto que acabou com o verdadeiro saque e depredação das estações e dos elétricos parados.

O Descarrilamento

Cêrca de 40 minutos de hoje, uma composição saiu dos trilhos, ficando um dos vagões atravessado, obstruindo a passagem. Logo todo tráfego paralizou-se. A massa de trabalhadores que horas depois vinha com destino da Central foi se avolumando nas estações à espera dos trens que não vinham. Impacientes, os passageiros iniciaram um protesto que foi aumentando de minutos a minutos até transformar-se em violência materiais contra os prédios da Central, havendo notícias, inclusive de saques.

Polícia no Local

Ao ter conhecimento das primeiras depredações, vários carros da radiopatrulha acorreram para guarnecer as estações atacadas. Pouco depois seguiram reforços do 3.º Batalhão da P. M. em viaturas de [illegible] soldados.

Ambulância no Local

Uma ambulância do HGV foi chamada para socorrer a menor Maria da Glória, 14 anos, passageira de um dos trens paralisados na estação de Del Castillo.

Temendo ser atingida pelas pedras jogadas contra a composição, a menina lançou-se pela janela do vagão, caindo ao solo e sofrendo escoriações pelo corpo.

Pedidos Reforços

Embora tenham sido mobilizados todos os choques da RP, investigadores da Ordem Política e contingentes da PM, a estação de Seletivos e Contrôle da Linha Auxiliar, às 8,30, emitia um novo pedido de reforços de policiamento, pois a massa estava dominando as autoridades que a contiham.

A Justiça Anda de Automóvel...

O Juiz Valporé Relaxou a Prisão do Dono da Agência de Carros: Subôrno...

Para o Juiz Valporé Caiado de Castro a Justiça não anda a cavalo; anda de automóvel.

Sendo o primeiro (e talvez o único) a proclamar suas autodecantadas virtudes de jurista eminente, defensor intransigente da Lei, o Sr. Valporé acaba, no entanto, de permetear uma decisão que pode comprometer seriamente sua tradição de vestal na magistratura brasileira, ato que, por isso mesmo, teve uma pessima repercussão em nossos círculos jurídicos.

No dia 26 do corrente, as autoridades do 8.º Distrito Policial prenderam em flagrante, em flagrante delito, por crime de subôrno, o dono da "Agência Hugo de Automóveis", Sr. Paulo Hugo Coelho, que também é sócio da firma Pereira Júnior & Cia.

A queixa foi apresentada à Polícia pelo diretor do Centro Psíquico Nacional, fundamentada no fato de o Sr. Hugo haver tentado subornar o fiscal João dos Santos Fonseca, obrigando-o a fazer registros fictícios nas notas de entrega de mercadorias.

O flagrante foi, afirma a Polícia, perfeitamente caracterizado e o processo policial enviado à Justiça dentro do prazo e na forma da lei. A verdade, porém, é que, para estranheza geral, o Juiz Valporé Caiado de Castro, da 11.ª Vara Criminal, relaxou a prisão do acusado.

Não se sabe em que o ilustre magistrado se baseou para sua decisão, pois o processo não parece deixar qualquer dúvida sôbre a tentativa de subôrno. Não fêz êle nenhuma diligência para apurar a veracidade ou não dos fatos denunciados. Agiu o juiz por simples inspiração ou capricho de seu temperamento de homem que se julga, a si próprio, o supremo árbitro do direito, quando entram em causa outros interêsses, estranhos à Justiça.

Desarmadas e Recolhidas ao Xadrez Duas Guarnições da Radiopatrulha

Um grupo de alunos do Ginásio Souza Marques (Cascadura) divertiam-se soltando bombas juninas na Avenida Ernani Cardoso, próximo ao quartel de Reconhecimento Mecanizado do Exército. O capitão Sipião, que reside nas imediações e serve naquela corporação, estava acordado, pois em sua residência realizava-se uma festa. O barulho era ensurdecedor e aquele oficial advertiu aos estudantes que cessassem a brincadeira de vez que estavam perturbando o silêncio. E como os mesmos não atendessem solicitou a intervenção de uma guarnição da Radiopatrulha. Isso irritou os meninos que passaram a proferir palavras de baixo calão. Diante disso o capitão Sipião deteve os colegiais naquele quartel até a chegada da Radio Patrulha. Estava quando surgiu, foi cercada pelos alunos que se declararam vítimas de espancamentos. A [illegible]

"tomou as dores" dos estudantes, o que irritou o militar. Visivelmente nervoso, puxou da viatura o soldado Gil Costa e demais ocupantes, desarmando-os e recolhendo-os ao xadrez daquela corporação. Todavia o reforço pedido pela primeira patrulha, da R. P. 31 chegava ao local. Foi também desarmado e recolhida ao xadrez, somente sendo postos em liberdade os policiais depois de entenderem-se com o Comandante do quartel de Reconhecimento Mecanizado.

O soldado da P. M. Gil Costa teve o braço direito fraturado, declarando no Hospital Carlos Chagas, que fôra agredido pelo aspirante Hugo, oficial de dia naquela corporação.

O caso foi registrado na delegacia do 21.º Distrito Policial.

Leite Mais Caro Trinta Por Cento

E' a Pretensão Dos Produtores — Pedido e Tabelamento Dos Produtos Farmacêuticos e Dos Calçados — Ontem, na COFAP

Uma comissão de produtores de leite, tendo à frente o sr. Albuquerque Lins, representante da Pecuária na CFAP, procurou, tenta, o coronel Frederico Mindello, presidente do órgão controlador dos preços, para solicitar fôsse submetido a plenário o memorial da Confederação Rural Brasileira solicitando uma majoração de, no mínimo, 30 por cento, no preço do produto.

Falando esta manhã à ULTIMA HORA o presidente da COFAP declarou que o memorial que lhe fôra entregue está sendo objeto de estudos pelo Departamento especializado, devendo ser submetido à apreciação do plenário na próxima reunião. Não quis entretanto o coronel Mindello nenhuma informação sôbre a possibilidade ou não de ser aceita a pretensão dos produtores de leite, uma vez que as suas alegações estão sendo estudadas e se forem procedentes poderão ser atendidas. Isso, porém, dependerá do plenário, que é soberano nas suas decisões.

Tabelamento Dos Medicamentos

Na reunião de ontem do plenário da COFAP o sr. Amador Cisneiros, representante da imprensa, apresentou projeto para que volte o tabelamento dos produtos farmacêuticos e dos calçados, para pôr um paradeiro à elevação abusiva dos seus preços.

Completando o Plenário

Tomou posse, ontem, o novo conselheiro, representante do Ministério da Fazenda, sr. Carlos Barbosa. Assim, ficou completado o plenário da COFAP, faltando apenas, o representante das Fôrças Armadas, cuja ausência se vem fazendo notar.

DESTITUIRAM A DIRETORIA

Milhões de Cruzeiros os Prejuízos Causados à Cooperativa Dos Trabalhadores da Light

Em assembléia geral reuniu-se, ontem, a Cooperativa dos Trabalhadores da Light, para destituir o atual Conselho Administrativo, acusado de malbaratamento dos bens e dinheiros da sociedade. Em recente manifesto lançado ao público e aos associados da Cooperativa, alguns membros do Conselho Fiscal e mesmo da Diretoria, denunciaram crimes que passaram a constituir processo na Delegacia de Roubos. Milhões de cruzeiros perdeu a Cooperativa, dando-se, ontem, a substituição do Conselho Administrativo, por absoluta maioria de votos, em escrutínio secreto. Novos membros, já conhecidos dos trabalhadores em carris, foram eleitos para os cargos.

Vai Casar (3.ª Vez) um Filho de Roosevelt

WASHINGTON, 29 (ASP) — Vai casar-se, domingo, pela terceira vez, James Roosevelt, filho mais velho do falecido Presi-

"REPORTER ULTIMA HORA" — 43-2241

Decidiu a Divisão do Pessoal do DASP:

APOSENTADO NÃO AMPARADO DEVE TER AUMENTO CALCULADO NA BASE DO PESSOAL DA ATIVA

O Critério Para a Revisão Dos Proventos de Que Trata a Última Lei do Aumento — A Revisão Cabe Aos Órgãos Que Concederam a Aposentadoria

A Divisão de Pessoal do D.A.S.P. acaba de decidir que a majoração dos proventos dos aposentados não amparados pelo artigo 23 do Ato das Disposições Constitucionais Transitórias, para efeito da Lei 2.745/56 (Lei do aumento), deverá ser feita na base do que percebem os servidores da ativa. Resultou êsse parecer da consulta formulada pelo Ministério da Justiça e Negócios Interiores, que alegou existirem dúvidas quanto à aplicação do aumento para êsses servidores.

Segundo o Decreto-lei 3.768/941 — revela o D.A.S.P. — cabe aos Ministros de Estado e dirigentes de órgão subordinados à Presidência da República a concessão da aposentadoria a servidores não estáveis. Dêsse modo esclarece o D. P. do D.A.S.P. que a revisão dos referidos proventos deve ser feita pelos mesmos órgãos, "ex-ofício", visto que o IPASE funciona, no caso, como mero pagador.

PDF: FRANCA HARMONIA COM AS CLASSES CONSERVADORAS

Esclarecimentos do Secretário de Finanças da Municipalidade Aos Representantes da Liga do Comércio do Rio de Janeiro — Permitido o Uso de Máquinas Registradoras em Lugar de Notas de Venda em Duas Vias

Na reunião que manteve ontem com uma comissão da Liga do Comércio do Rio de Janeiro o sr. Nelson Mufarrej, Secretário de Finanças da PDF afirmou que a municipalidade do Distrito Federal está na firme disposição de manter um clima de harmonia com as classes conservadoras para solução dos problemas gerais.

Aos integrantes da referida comissão, srs. Olavo C. Ramos, Armando Martins de Freitas e Plínio de Melo, o sr. Nelson Mufarrej declarou, ainda, que a missão fiscalizadora da PDF, doravante, se desenvolverá mais no sentido de esclarecer e orientar o contribuinte do que impor multas, só empregando sanções nos casos de reincidência, má-fé ou dolo.

— "Para os restaurantes, bares, açougues, cafés e outros estabelecimentos, de acôrdo com a lei 820, permitiremos o uso da máquina registradora ao invés da nota de venda em duas vias", finalizou o sr. Nelson Mufarrej.

NA HORA H

"Isto Seria o Suicídio"

A entrevista concedida recentemente por Antônio Balbino pouco antes de seu regresso à Bahia, causou muito má impressão nos círculos militares, que agora se mostram muito apreensivos. Estes mesmos setores acompanham com grande interêsse os movimentos de certa ala udenista, considerada moderada, em favor da pacificação nacional. Um porta-voz militar dizia a êste colunista que o principal êrro em que incide a UDN é supôr que a pacificação pode ser feita com o afastamento de Lott da pasta da Guerra. Na opinião do porta-voz em questão "isto seria o suicídio".

No Mínimo Uma "Gaffe"

JK tomou conhecimento pela primeira vez do Conselho Nacional de Economia quando há dias, enviou a Dodsworth Martins uma carta em que dizia estar empenhado na adoção de providências tendentes à fixação de preços. Nessa missiva da qual foi portador Helvécio Xavier Lopes, pedia que o Conselho indicasse um dos seus funcionários para colaborar com o Govêrno nesse sentido.

Essa carta de JK não foi bem recebida, pois com isto êle revelava desconhecer que o Conselho já se manifestara a êsse respeito sustentando que não é possível controlar os preços sem o combate das causas que vêm determinando os sucessivos aumentos. Sendo também o Conselho um órgão colegiado não pode se fazer representar por um de seus funcionários.

Irritado, Dodsworth Martins respondeu a JK em carta pessoal, dizendo-se negar a cooperar numa política que êle considera inútil e demagógica.

Emissão: 1 Bilhão Por Mês

Sabe-se agora, apesar de tôdas as declarações em contrário do ministro José Maria Alkmim, que o Govêrno de JK está emitindo a razão de um bilhão de cruzeiros por mês. Acreditam os técnicos que muito possivelmente antes do fim do mês de julho a emissão terá atingido a casa dos seis bilhões.

Amaral Almoça

Almoçava ontem na "Maison de France", em companhia de alguns amigos íntimos, o embaixador Amaral Peixoto. Na mesma hora êle era esperado pelos industriais para almoçar na Confederação Nacional da Indústria...

Cirilo Embaixador

Cirilo Júnior será o futuro embaixador do Brasil em Genebra. Parece que tôda a velha guarda do PSD começa a trocar a política interna por postos de relêvo no exterior.

Ozorinho em Hollywood

João Carlos Ozorio (Ozorinho) que foi oficial de gabinete de Café Filho, encontra-se atualmente em Hollywood. Notícias vindas dali dizem que êle está estudando muito sèriamente arte dramática. Parece que o jovem Ozorio pretende renunciar a tudo para tentar definitivamente o cinema e a televisão.

Cordialidade Lott-Zenóbio

Foi muito observada a cordialidade da conversa de Lott com Zenóbio da Costa durante as homenagens prestadas na Vila Militar ao General Brilhante. Muitas pessoas vêem no fato um desmentido a certos rumores.

Quatro Mil o Mínimo

E' pouco provável que seja mantido o salário de quatro mil cruzeiros para o Distrito Federal. A propósito: está sendo muito comentado o fato de se saber que Luiz Corrêa mantève no hôlso durante muito tempo duas propostas para a fixação do salário-mínimo. Uma delas era de três mil e seiscentos cruzeiros. Corrêa parece que não foi muito bem sucedido em certas negociações.

Depósitos Públicos

O último relatório do Banco do Brasil revela que os depósitos públicos dêsse estabelecimento não são maiores que os depósitos somados do Banco da Lavoura e do Banco Moreira Sales. Em compensação o Banco do Brasil tem um número bem maior de agências.

Tungstênio no Norte

O Rio Grande do Norte vai ter uma metalúrgica de Tungstênio. Os planos e os projetos já estão prontos. Está faltando apenas a energia...

O Controvertido Depoimento de Góis

Góis Monteiro vai ser mais uma vez contraditado em suas memórias. Um conhecido senador, que teve parte ativa no primeiro Govêrno Vargas, citado naquelas memórias, diz que as nenhuma das referências feitas a seu nome é verdadeira. Ele espera oportunidade para esclarecer muitos fatos em que estêve envolvido. Para evitar confusões devo dizer que se trata de um ex-governador do Estado.

Os Doze Navios Estão Imprestáveis

Notícia-se que o Banco de Desenvolvimento Econômico entregou à Companhia Costeira, há dois dias, o montante de 210 milhões de cruzeiros para compra de 12 cargueiros nos Estados Unidos. Segundo os técnicos do Arsenal de Marinha que há dez anos passados examinaram os mesmos navios, êstes já então se achavam em péssimas condições — o fato foi comunicado ao Presidente Juscelino por ocasião de sua visita há menos de um mês, àquele setor do Ministério da Marinha.

Musa Desmente João Agripino

"O Senhor João Agripino Mentiu, Quando Afirmou Que Estou Sendo Processado Por Irregularidades Cometidas no Exercício do Cargo de Presidente do IRGA" — Responsabilidade do Govêrno Federal, na Proibição de Exportar os Excedentes de Arroz — O Regime de Saques Antecipados Importa em Mero Financiamento — "João Agripino é Irresponsável e Age Como Irresponsável"

"O Senhor João Agripino MENTIU, quando afirmou que estou sendo processado por irregularidades cometidas no exercício do cargo de Presidente do IRGA", declarou o Sr. Joaquim Pereira Musa, voltando a contestar as imputações a êle dirigidas pelo Deputado Federal João Agripino, da representação na Câmara Federal.

Responsabilidade do Govêrno Federal, na Proibição de Exportar os Excedentes de Arroz

Prosseguindo, esclareceu o Sr. Joaquim Musa:

"Tal processo não existe. A Procuradoria Geral do Estado não o iniciou, nem creio que venha, agora, a fazê-lo, apenas para apurar, tardiamente, as acusações do subscritor da UDN. A exposição n.º 1.060, de 7-12-1955, do Sr. Ministro da Fazenda, Mário Câmara, define a responsabilidade do Govêrno Federal, na proibição de exportar os excedentes de arroz. Êsse documento tem excepcional importância porque é assinado por um ex-Ministro do Govêrno Café Filho, Govêrno que bloqueou os interêsses da economia do Rio Grande. Nêle se confessa expressamente a culpabilidade da União. Se precisasse de defesa, melhor defesa que essa não poderia encontrar".

O Regime de Saques Antecipados Importa em Mero Financiamento

"Também MENTIU o Sr. João Agripino, ao dizer que deliberadamente especial às firmas do Grupo Nalo Lopes de Almeida. As operações realizadas com essas emprêsas têm as mesmas características jurídicas de outras operações igualmente efetuadas com vários arrozeiros e beneficiadores de arroz. O regime de saques antecipados importa em mero financiamento. Não o inventei. Quando assumi a presidência do IRGA, êsse regime já era de praxe. Dêle se beneficiaram vários outros produtores e industriais, entre êles o atual presidente do IRGA, Paulo Simões Lopes. O montante dos financiamentos feitos às emprêsas do grupo Nalo Lopes de Almeida corresponden à significação da lavoura dêsse grupo e de sua capacidade econômica para responder com segurança à exigibilidade do compromisso das obrigações assumidas. Da minha parte, quando na presidência do IRGA tomei as medidas acauteladoras que se impunham necessárias. Hoje, ninguém dirá que o IRGA, querendo não tem como cobrar o débito ainda existente".

João Agripino é Irresponsável e Age Como Irresponsável

Retornando às apreciações quanto ao Deputado João Agripino, continuou Musa a afirmar:

"O Sr. João Agripino é um anormal, delicindo com a possibilidade de ofender e caluniar seus patrícios, sem ter que dar contas à justiça.

É louco e inviolável, é irresponsável e age como irresponsável.

Insulta, agride, ofende e não admite que um homem honrado prove a honradez da sua vida.

Basta-lhe a acusação e para êle a acusação é tudo.

O Rio Grande do Sul sabe quem sou. Passei por elevados cargos e vivo com modéstia, mas decentemente. Ainda hoje, depois de anos de trabalho, sou pobre.

A própria Assembléia Legislativa do Rio Grande acaba de examinar tôdas as minhas contas na Administração do IRGA e de aprová-las, como era de justiça.

Só João Agripino duvida de minha honestidade, mas o hábito pestilento de um verme não me atinge."

Se V. prefere brilhantina como fixador... o ideal é COTY

BRILHANTINA COTY

Fixa melhor, dá mais brilho, não empasta

MENOR RAPTADA POR UMA MULHER

S. PAULO, 29 (Sucursal) — A menina Eurides Murcina (na foto) foi raptada de sua residência, na domingo último, por uma mulher de nome Maria de Freitas, tomando destino inteiramente desconhecido. Desde que foi apresentada a queixa pela dona Isabel Lemos Murcina, da rapto de sua filha, que a polícia vem tentando localizar, havendo indícios que a menina de 12 anos tenha sido levada para o bairro de Belém. A raptora é uma jovem de 20 anos, ignorando-se as razões do crime.

O Novo Salário-Mínimo e os Lojistas

Na defesa dos interêsses da coletividade — mais que dos próprios interêsses das lojas da cidade — enviou o Sindicato dos Lojistas por telegrama, vibrante apêlo ao Sr. Presidente da República, em face das fantásticas conclusões da Comissão do Salário-Mínimo do Distrito Federal. Diante da unanimidade de pareceres do próprio Govêrno e das pessoas entendidas no assunto, afirma aquêle telegrama, O salário proposto viria constituir um crime a situação econômica de nossa cidade, já tão atribulada.

Pesa sôbre a Presidência da República o espinhoso encargo de uma decisão sábia, prudente, equitativa; acreditamos, assim, não nos enganarmos que, nesta situação impõe-se a audiência do Conselho Nacional Econômia, concluí o Sindicato dos Lojistas.

A Espôsa de "Didi" em Flagrante de Adultério

PILHADO EM IMPEDIMENTO O CENTRO-MÉDIO DO AMÉRICA

Ambos Dormiam Tranquilamente — O Craque do Botafogo Estava Condenado a Pagar Uma Pensão Mensal à Espôsa e Requereu o Flagrante — Maria Luiza Acusa o Marido de Ter Dado o Exemplo

Na Cartório da Delegacia de Nilópolis, Maria Luiza, ao lado de Maria, mostrou-se surprêsa com a acusação que lhe fazia (flagrante de adultério), acrescentando que estava separada do marido há quatro anos, e que o mesmo vivia publicamente com a amante, Guiomar

Conforme tem sido noticiado Waldir Pereira, ou melhor, o conhecido craque de futebol "Didi", há tempos, ficou obrigado judicialmente a pagar uma pensão mensal à sua espôsa, Maria Luiza Pereira, a qual, conforme declarara na Vara de Família por ordem correu a ação, fôra por êle abandonada.

Vigilância Sôbre a Espôsa

O craque do futebol não teve outra alternativa, senão o de cumprir a sentença. Entretanto, sabedor que Maria Luiza estava atualmente residindo na rua Coronel José Ricardo n.º 481 (Olinda, Estado do Rio) passou a vigiá-la ou encarregar dessa missão outras pessoas. Uma vez constatada o mau procedimento da espôsa, requereu às autoridades da Delegacia de Nilópolis, fôsse feito um flagrante de adultério.

Confirmado o Adultério

As diligências nesse sentido foram realizadas ontem, às 22,30 horas, orientadas pelo delegado Luciano, o escrivão Diniz e o investigador Lacerda, que surpreenderam Maria Luiza em sua própria residência, em trajes sumários, dormindo em companhia de Moacir Ribeiro, atual centro médio do América Mineiro, residente em Belo Horizonte e que, anteriormente, militara no Clube de Regatas Vasco da Gama e no Olaria Atlético Clube.

Ambos foram levados para o cartório daquela dependência da Polícia do Estado do Rio, onde, após, prestarem depoimento, foram postos em liberdade.

"Didi", na impossibilidade de comparecer, foi representado por seu advogado, que ali compareceu por solicitação do delegado Lucena.

Maria Luiza Defende-se

Maria Luiza, a espôsa de "Didi", não negou que estivesse em companhia de Moacir, adiantando que o conhece desde a infância e que sòmente há dois meses passou a ter com êle relações amorosas. Quanto ao flagrante de adultério, disse que não procedia, de vêz que está separada de seu marido há quatro anos e que o mesmo vive também em companhia de sua amante Guiomar, disso não fazendo segrêdo, pois tem aparecido em numerosas fotografias nos jornais, em companhia da mesma.

HOJE: SALÁRIO-MÍNIMO PARA O ESTADO DO RIO

Reivindicam os Trabalhadores Nível Igual ao do Distrito Federal

Na reunião de hoje, iniciada às 10 horas da manhã, a Comissão do Salário-Mínimo do Estado do Rio de Janeiro vai decidir, definitivamente, sôbre o nível salarial a ser adotado no vizinho Estado. Conforme já informamos, os trabalhadores fluminenses reivindicam idêntico salário ao do Distrito Federal, isto é, 4.000 cruzeiros, enquanto os representantes patronais não querem ir além de 3.200 cruzeiros. Por sua vez, o Serviço de Estatística e Previdência do Trabalho apresentou cálculos sôbre o aumento do custo de vida, sugerindo um aumento na base de 2.870 cruzeiros. Para a primeira sub-região e 2.510 para a segunda sub-região. Ontem, o Sr. Herval Tavares, presidente da Comissão do Salário-Mínimo do Estado do Rio estêve em conferência com o Ministro Parsifal Barroso, recebendo instruções.

DR. PEDRO PAULO PENIDO

Transcorre, hoje, o aniversário do sr. Paulo Penido, presidente do SESI, intelectual de real valor, antigo leitor da Universidade de Minas Gerais, o sr. Pedro Paulo Penido, que ora se encontra em missão no Nordeste do país, conquistou um vasto círculo de relações que preza e cultiva com prazer a sua amizade.

Na sua data natalícia, o Professor que está exercendo com eficiência a direção do importante órgão, será merecedor dos votos que de vários pontos do país lhe chegarão.

Velha Idéia Fixa de Latinos: Criação de Novos Cargos

NOVA YORK, 28 (AFP) — As delegações latino-americanas nas Nações Unidas, as quais se juntou a Espanha, enviaram, hoje, ao secretário-geral da ONU um pedido oficial para que seja inscrita na ordem do dia da próxima Assembléia Geral das Nações Unidas a questão do aumento de números de membros do Conselho de Segurança, do Conselho Econômico e Social, da Côrte Internacional de Justiça e da Comissão de Direito Internacional.

Cecília Meireles (Jurada) Fêz Rima Com o Promotor

A poetisa Cecília Meireles fêz parte, ontem, de um Júri de economia popular que acabou por condenar um barraqueiro desonesto que vendeu uvas a preço majorado. Tal decisão foi unânime o que facilmente leva a concluir o engôdo a que foi arrastado o advogado do réu ao pular de satisfação quando viu o nome da poetisa sorteado para o Conselho de Sentença.

— "O coração de uma mulher que faz versos ou derruba com minha oratória" — foi certamente a exclamação do causídico quando a sra. Cecília Meireles encaminhou-se para a cadeira dos jurados.

Mas daí por diante, parece que as odes do Promotor se cadenciaram melhor no ritmo da ilustre julgadora que acabou rimando com seus companheiros de Júri ao condenar o barraqueiro a 1 ano — seis meses de detenção. A defesa saiu como um verso de pé quebrado.

"Flashes" do Momento

A Linha Lott: Caminho Para a Emancipação e o Progresso!

O silêncio do General Teixeira Lott estava inquietando o "Globo". Ultimamente, vinha aquêle vespertino quase exigindo novos pronunciamentos do Ministro da Guerra. Mas, o General Teixeira Lott não fala quando "O Globo" quer; fala sòmente quando é preciso dizer alguma coisa, do ponto de vista do interêsse nacional.

Foi o que aconteceu, há dois dias, na escola de aprendizagem industrial "Euvaldo Lodi", durante o almôço oferecido pela Confederação Nacional da Indústria ao Ministro da Guerra e seus camaradas do Exército. No seu oportuno discurso, o General Lott teceu amplas considerações sôbre o fenômeno industrial e a sua relação com a segurança interna e externa do país. A defesa nacional só pode ser assegurada, asseverou êle, quando se tem assegurado o pleno desenvolvimento econômico do país, principalmente na parte que diz respeito à indústria, sob a liderança nacional.

* * *

EVOCANDO Roberto Simonsen e o seu papel da criação de escolas de aprendizagem industrial, o Ministro da Guerra ressaltou a necessidade de uma política de harmonia entre o capital e o trabalho, tese que tem defendido em outras oportunidades por considerar da maior importância para a evolução da economia brasileira. Se o Brasil atravessa hoje uma fase crítica, é a hora dos brasileiros colocarem, acima de suas paixões e seus interêsses, o interêsse legítimo do povo... e assim — diz o General Lott — "estou certo de que a crise a que me refiro será vencida como foram outras em épocas passadas". Nada mais lógico, nem mais dentro do espírito de tolerância, que invariàvelmente orienta as atitudes do ilustre chefe militar.

* * *

EXALTOU o General Teixeira Lott o poder de assimilação do nosso trabalhador. Assistiu êle, em diversos estabelecimentos industriais que tem visitado através do país, "a desenvoltura do tabalhador brasileiro de modo geral, a sua grande capacidade de adaptação ao meio e a disposição com que se dedica às atividades humanas". Mas é preciso que o trabalhador, como ser humano, para progredir, encontre um ambiente favorável ao seu desenvolvimento, "com confôrto material e espiritual". Os padrões atuais no campo da realização industrial são resultado, sem dúvida, de um processo demorado, de uma experiência que se torna mais fecunda onde os elementos favoráveis ao homem são mais abundantes.

E foi nesta ordem de idéias que o Ministro da Guerra sugeriu que "os responsáveis pela indústria nacional construam casas para operários nas proximidades das fábricas, poupando a perda enorme de energia nos transportes a longa distância, para que o trabalhador tenha mais tempo para o seu descanso e possa viver mais tempo ao lado de sua família, construindo-se também, nos núcleos residenciais, parques infantis para os filhos menores dos operários".

* * *

AMPLIANDO as suas observações, o General Teixeira Lott fêz ver que o Brasil carece de uma estrutura econômica mais sólida, do contrário de nada valerá a sua defesa militar. "A indústria só pode prosperar em país, cuja agricultura acompanha os processos modernos", ou seja com a presença dos instrumentos de sua criação aplicados ao campo. Silos, armazéns e maquinaria apropriado, ao lado do crédito fácil, eis um programa de progresso e democracia para o interior brasileiro. Defendeu o Ministro da Guerra o financiamento para a pequena propriedade. "Que sejam atendidos pelos estabelecimentos oficiais de crédito os pequenos agricultores, pois que êles representam o maior volume no total da produção nacional". O General Teixeira Lott mostrou, ao mesmo tempo, a conveniência e a oportunidade da reforma agrária. A multiplicação das pequenas propriedades agrícolas, no seu entender, representa fator importante de segurança nacional, com as mais salutares conseqüências na solução do problema de justiça social em nossa terra.

* * *

O discurso do Ministro da Guerra constituiu, em síntese, um programa, uma linha de conduta para a salvação da condição de angústia nacional em que nos deparamos. O eminente chefe militar planta as sementes das quais irá nascer o Brasil de amanhã — a nação emancipada, inteiramente livre, e não metade livre, metade serva. Outros países têm passado pela mesma crise, inclusive há um século os EE.UU., mas se libertaram pelos mesmos caminhos que o Gen. Lott sugere, baseado sempre nos princípios de democracia prática, vencendo o anacronismo dos métodos de trabalho que emperram o nosso progresso e permitindo oportunidades iguais a todos os brasileiros na competição dos valores entre nós e em face do mundo moderno. Esta é a linha Lott: caminho para o progresso e a emancipação do nosso país.

Reitor Chanceler da Universidade do Distrito Federal

No momento em que estivermos escrevendo, o Prefeito Negrão de Lima já terá sido investido no alto pôsto de Chanceler da Universidade do Distrito Federal. A cerimônia foi programada para a Reitoria da U.D.F., tendo sido escalados para falar os srs. Cumplido de Santana, Heitor Ney Cidade Palmeiro, Conselheiro, e Josino de Araújo Medeiros, Curador, e, em agradecimento o Prefeito Negrão de Lima.

LEIAM
SALÁRIO REAL E SALÁRIO-MÍNIMO
"CONJUNTURA ECONÔMICA"
Já nas Bancas e Principais Livrarias

RETRATO sem Retoque

Adalgisa Nery

"ÊLES QUEREM É MATAR"

A UDN estava doidinha para pegar o Sr. Nereu Ramos, Ministro da Justiça e dividi-lo com os mais famintos membros eduardinos. Anteontem a UDN esperava esquartejá-lo tecnicamente e para isso levou à Câmara dos Deputados as suas afiadíssimas inteligências lubrificadas nas suas não menos envenenadíssimas línguas. Mecanizados e belicamente preparados, os espíritos udenistas entraram no recinto daquela Casa, contando com a vitória no bôlso. Mas, para pegar um homem da qualidade moral, do lastro de autoridade do Ministro da Justiça que tem a seu favor, além das virtudes humanas, um preparo fabuloso sôbre políticos de tôdas as latitudes e longitudes nacionais, não é tão fácil como pensavam os udenistas, mòrmente quando é notória a intenção que têm êles de sempre, e em tôdas as oportunidades, desvirtuarem os problemas de origem geral para as vinganças pessoais. Na primeira parte do discurso, Nereu Ramos esclareceu para os "ávidos defensores do direito, da justiça e das liberdades" que justamente êle por ser quem é e o que todos sabemos, não podia antes do término do inquérito sôbre os acontecimentos estudantis, demitir, prender, matar, exilar nem excomungar os acusados como desejava a vibrante agremiação eduardina. Por isso mesmo que sendo Ministro da Justiça, num govêrno de regime democrático, tem de esperar as apurações e as conclusões sôbre as faltas e os verdadeiros culpados para depois punir. A uma certa hora, o conhecido Afonso Arinos entendeu de aparteá-lo, mascarado de serenissimo professor, aplicando ao Ministro da Justiça lições de austeridade, de elevação política e até mesmo ministrando ao Nereu, princípios cristãos de como se comportar com os humildes e indefesos. Só mesmo gargalhando! Se há gente incapacitada para lecionar alguma coisa que não seja bagunça nacional e impiedade truculenta contra um irmão em Cristo, essa gente está todinha no regaço cálido e profundo da UDN. A uma certa altura da "reprimenda eduardina" o magnífico e superiorissimo espírito do Baleeiro não aguentando mais, fêz essa declaração deprimente para um professor, para um político e para uma língua: "Nereu Ramos logo após ter ocupado a Presidência da Câmara dos Deputados devia ter morrido." Disse o udenista que até aquêle momento, Nereu era considerado uma das maiores reservas morais da política brasileira mas, o seu comportamento posterior transformou-se em motivo de decepção para todos que o admiravam. Essa mania de matar que tem a UDN, quando a sua real vontade não se coaduna com o direito de agir e pensar dos outros, é manifestação que merece o olhar idêntico de Myra Y Lopez! O Baleeiro falou durante meia hora. Fixou-se em tolices como: a retirada do ar da Rádio "Globo" no momento exato em que o semi-nu Adauto Lúcio Cardoso queria regar o solo pátrio com as lágrimas provocadas pelas esquimoses na sua carnadura alva e delicada. Falou o Baleeiro sôbre a quebra de imunidades parlamentares cometida pela Polícia e finalmente falou sôbre os fotógrafos, humildes profissionais da imprensa, "tão carinhosamente acolhidos pelas eduardinas cristãs e tão perseguidas e desprezadas pelo Ministro da Justiça". Nereu na moita, ouvindo. Tivemos a impressão de que após os inconsistentes e pueris argumentos do udenista baiano, alguma coisa séria aconteceria. E aconteceu mesmo. Nereu com voz firme e clara, numa vibração contundente deu respostas às perguntas e acusações sem objetividade e sem conteúdo do eduardino Baleeiro. Um homem de bem, um homem da mais alta graduação moral, um homem com uma vida estruturada em comportamentos irrepreensíveis como o Nereu, quando fica brabo é para provocar mêdo. Nereu brabeou e deu um banho nas moçoilas udenistas. E não contente com a limpeza, ainda enxaguou. Quem foi mais o bobo de pedir apartes ao Ministro da Justiça que é precisamente o Sr. Nereu Ramos? Para nós a vitória de um homem de bem é motivo de grande satisfação mas, quando êsse homem de bem é nosso amigo e tornou-se amigo mais pelos exemplos de uma vida pública impecável do que mesmo pela amiudada convivência, então o nosso contentamento não tem limites como sucedeu com o comparecimento de Nereu à Câmara. O Afonso Arinos achou mais prudente ir para casa antes de terminado o discurso do Ministro da Justiça. O Adauto que estava pronto para tirar a camisa de cambraia inglêsa e mostrar as judiarias processadas pela polícia na sua linda forma física, achou melhor vestir um sobretudo e enrolar o belo pescoço numa "echarpe" de sêda francesa e fingir de ausente. E assim, as meninas eduardinas terminaram melancolicamente um "show" preparado com tôdas as pretensões de abafar o público na maior vibração cívica! O narcisismo da UDN é que põe tudo a perder. O narcisismo e o vício de só encontrar prazer em brincadeiras como: revoluções, guerra civil, intrigas, entreguismo, etc., sem falar na mania tétrica de matar, assassinar e levar uma criatura humana ao abismo do suicídio. Não viram o Baleeiro dizer que o Nereu Ramos devia ter morrido quando Presidente do Congresso? Êles querem é matar. São uns vampiros gulosos!

PROSSEGUE A ASSEMBLÉIA PERMANENTE DOS SINDICATOS

ULTIMATO AO GOVÊRNO: Cr$ 4.000 A PARTIR DE PRIMEIRO DE JUNHO!

Ameaça Patronal: Desemprêgo em Massa — Reunião Intersindical na Próxima Semana — Comício-Monstro em São Paulo Promovido Por Estudantes e Operários — Memoriais Entregues Ontem a Juscelino

Prosseguem os sindicatos do Distrito Federal articulando os trabalhadores para tomarem uma posição mais séria ante a questão do salário-mínimo. Até amanhã, os sindicatos estão em assembléia permanente, devendo, na próxima semana haver nova reunião de líderes e dirigentes, para, possivelmente, apresentar ao govêrno um "ultimatum" visando a decretação imediata dos 4.000 cruzeiros fixados pela C. S. M. e sua vigência a partir de 1.º de junho corrente. Os empregadores, através de suas organizações de classe os mais autorizadas, prosseguem classificando de absurda a decisão da C. S. M. e prognosticando um desemprêgo em massa se o govêrno adotar a decisão da Comissão. Os sindicatos de trabalhadores, contestando vão revelar, emprêsa por emprêsa, os lucros do exercício findo procurando demonstrar que o novo salário-mínimo não poderá, automàticamente, acarreta, o propalado desemprêgo em massa.

Embora não tenha terminado seus trabalhos, ontem, por falta de número, a C. S. M. de Niterói os vogais dos empregados pleitearam a fixação em 5.000 cruzeiros o salário-mínimo para a capital fluminense. Os empregadores ofereceram 3.200 cruzeiros e o SEPT, nos seus cálculos, estabeleceu os níveis de 2.970 cruzeiros para a 1.ª sub-região e 2.510 cruzeiros para a 2.ª sub-região.

Sem alteração marcante, a questão do salário-mínimo em Minas Gerais continua sub-judice e, em Pernambuco, a Comissão está praticamente acéfala. O Ministro do Trabalho enviou ao diretor do SEPT, para apreciação o recurso interposto pelo representantes dos empregados na C. S. M. do R. G. do Sul. No ministério estiveram, ontem, os representantes dos sindicatos da Paraíba, Paraná e Estado do Rio.

Em S. Paulo, Estudantes e Operários Unidos

Numerosa comissão de líderes e dirigentes estudantis e sindicais de S. Paulo, estes representando cêrca de 50 sindicatos, estiveram, ontem, com o sr. Juscelino Kubitschek, a quem fizeram entrega de vários memoriais contendo reivindicações gerais. Os estudantes e os sindicatos firmaram um pacto de ação com um vistas à solução de inúmeros problemas dos trabalhadores e do povo bandeirante. Nos memoriais entregues reivindicam o salário mínimo de 4.608 cruzeiros para a Capital de S. Paulo; readmissão de grevistas da CMTC; redução das contribuições para a previdência de 7 para 5%; foram indicados nomes de trabalhadores para a delegacia do IAPI de S. Paulo; pedida a participação de operários nos plenários da COFAP, COAPS e COMAPS.

O Presidente da República, respondendo à comissão, assegurou que daria, em tempo, solução para todos os problemas apresentados, embora reconheça não ser fácil solucioná-los.

Comunicaram os representantes de trabalhadores e estudantes que no dia 5 realizarão uma gigantesca concentração de todo o povo da capital bandeirante em frente à Câmara Legislativa, pedindo o comparecimento do Presidente ou de um seu representante. Os estudantes, posteriormente, foram recepcionados na União Nacional dos Estudantes e na União Metropolitana dos Estudantes.

REGISTRADORAS
COMPRAMOS, TROCAMOS E REFORMAMOS MAQUINAS USADAS

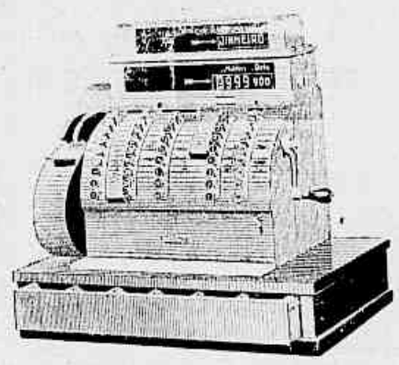

★ *Orçamentos sem compromisso* — No Rio, atendemos pelo telefone 22-5275. Os lojistas do interior podem escrever dando marca, modêlo e número da máquina e enviaremos orçamento para compra ou reforma.

★ *Vendas a prazo*: Vendemos máquinas novas e usadas dando garantia de 2 anos.

★ *Sua máquina antiga ficará nova*: Temos oficina completa para reformas gerais e consertos.

★ Peça orçamento sem compromisso.

COMPANHIA DE CAIXAS REGISTRADORAS
RUA NORONHA SANTOS, 163 (ESTACIO) — TELEFONE: 32.5275

A beleza dos cabelos.
Extermina a caspa.
Evita a queda, fortalecendo os cabelos.
PENICIL KITIBÉL
(A base de Penicilina)
A venda: Casa Cirio — Casa Hermany — Perf. Lopes — Perf. Carneiro — Drog. Pacheco — Drog. Filipone — Casa Euterpe — Perf. Cinelândia — Farm. Dia e Noite (Copacabana) e em tôdas as Farmácias.

A Indústria do Distrito Federal e a Fixação do Salário-Mínimo

A FEDERAÇÃO DAS INDÚSTRIAS DO DISTRITO FEDERAL e o CENTRO INDUSTRIAL DO RIO DE JANEIRO, como órgão dos empregadores da Indústria, no plano sindical e no plano civil, reiteram, de público, veemente protesto contra a decisão da Comissão de Salário-Mínimo, que acaba de fixar em Cr$ 4.000,00 o mínimo de salário mensal para os trabalhadores da indústria do Rio de Janeiro.

Concordando, como é natural, com a necessidade de rever a tabela dos salários em vigor, a fim de reajustá-la ao custo de vida, conseqüente da situação inflacionária, não pode, todavia, suportar que se imponha à Indústria, tão sacrificada, já, pelas contingências da crise econômica e monetária, o ônus de um aumento que terá como uma de suas graves e imediatas repercussões, reverter em prejuízo dos próprios trabalhadores.

Efetivamente, a fixação do salário-mínimo, na base anunciada, muito superior, aliás, à que indicam as conclusões do SEPT, que é o órgão oficial de estudo do Ministério do Trabalho, e da Fundação Getúlio Vargas, resultará em dificuldades de tal monta que obrigará a uma dispensa, em massa, de empregados. Não há, nesta afirmação, nem ameaça nem expediente para impressionar: — traduz a verificação de uma realidade, alheia à disposição ou ao arbítrio dos empregadores, porque decorre do esgotamento da capacidade econômica da Indústria.

Inconformados, assim, os empregadores com o descompassado critério para a fixação do salário-mínimo, cuja vigência depende de ato governamental, a FEDERAÇÃO e o CENTRO, em nome dêles, entendem de seu dever deixarem inequivocamente expresso que apelarão, sem perda de tempo e com tôda a energia, conforme, de resto, já comunicaram, pessoalmente, a S. Exa., o Sr. Ministro do Trabalho, para todos os recursos judiciais adequados, com o objetivo de anular a insólita decisão contra a qual se insurgem, e cuja ilegalidade é flagrante, de modo a preservar a Indústria do Distrito Federal e, por extensão, a economia nacional, das consequências de uma medida precipitada e altamente nefasta, que, favorecendo, irrisòriamente, à classe dos trabalhadores, só contribuirá para agravar as condições de crise em que todos, empregados e empregadores, nos debatemos.

Federação Das Indústrias do Distrito Federal
JOSÉ IGNACIO CALDEIRA VERSIANI,
Presidente em Exercício

CENTRO INDUSTRIAL DO RIO DE JANEIRO
JÚLIO PEDROSO DE LIMA JUNIOR,
Presidente em Exercício

O PREFEITO FOI CONDECORADO COM O TÍTULO DE "CIDADÃO DE MONTEVIDÉU"

O sr. Juan Antônio Vieira, Embaixador do Uruguai no Brasil, recebido, ontem, em audiência especial pelo Prefeito Negrão de Lima, comunicou-lhe que o seu govêrno o havia agraciado com o título de "Cidadão de Montevidéu". Nessa visita, o representante do país amigo apresentou ao Prefeito o sr. Maurício Litman, Presidente da Comissão Nacional de Turismo de Punta del Este, e o convidou a visitar o seu país.

O sr. Negrão de Lima agradeceu a honraria de que fôra alvo pelo govêrno uruguaio e, declarando aceitar o convite, ficou de marcar a data da viagem posteriormente.

ROUQUIDÕES?
PASTILHAS
VALDA
PARA A SAUDE DESUAS VIAS RESPIRATORIAS

Com entrada que você quiser, mensalidades que você puder. Escolha o seu fogão e mande levar na hora, pelo
CREDI MARQUES
A RUA URUGUAIANA 112 — andar, por cima da sapataria

Diário do Catete

A Crise no PSD gaúcho

O General Paim Filho, que, como presidente da Comissão de Reestruturação do PSD do Rio Grande do Sul, está enfrentando uma crise séria no pessedismo gaúcho, deverá entrevistar-se com JK êste fim de semana, a fim de levar aos seus correligionários a palavra do Chefe do Govêrno.

O prócer gaúcho conferenciou ontem longamente com o Almirante Amaral Peixoto e com o sr. Benedito Valadares que substituirá o ex-governador fluminense na chefia do PSD nacional. O sr. Amaral Peixoto telefonou ao Catete transmitindo o desejo do General Paim Filho de ouvir o ponto de vista pessoal do Presidente da República sôbre os rumos do pessedismo riograndense.

Mário Filho Deixa o CND

Em decretos assinados ontem JK dispensou o sr. Mário Rodrigues Filho das funções de vice-presidente do Conselho Nacional de Desportos e designou, para substituí-lo, o sr. Manuel Maria Paula Ramos.

Duas Visitas

Kubitschek almoçou ontem na residência do padre Olímpio de Melo, onde se reuniram também outras altas figuras para as comemorações do 19.º aniversário da criação do Tribunal de Contas da Prefeitura. À tarde, JK foi tomar o "chá das cinco" entre os "imortais" da Academia Brasileira de Letras, em companhia do próximo futuro "imortal" sr. Alvaro Lins, que será recebido no Petit Trianon, pelo sr. João Neves da Fontoura, dentro de alguns dias.

12 Cargueiros

Estão sendo ultimadas as providências para a compra, nos EE. UU., de doze cargueiros da frota de reserva dos Estados Unidos para nosso serviço de cabotagem.

Muros Contra a Sabotagem

Serão edificados muros em tôda a extensão das linhas urbanas e suburbanas da Leopoldina (até Duque de Caxias) a fim de evitar acidentes contra transeuntes e atos de sabotagem já comprovados, segundo a Polícia.

Aragão Agradece

O sr. João Guilherme Aragão mostrava-se muito satisfeito pelo telegrama de felicitação que JK lhe enviou pela passagem de seu aniversário. O diretor do DASP foi ontem ao Catete agradecer.

Massa de Servidores Municipais Batem às portas

Com o Sr. Juscelino Kubitschek já em Laranjeiras, grande massa de funcionários da Prefeitura carioca, refluindo do Palácio Guanabara aos gritos de "Aumento, aumento", foi bater às portas do Catete, a fim de pedir a intervenção de JK no problema, isto é o pagamento do aumento a partir de janeiro.

A mais alta autoridade presente àquela hora no Catete (mais de alta horas da noite) era o general Nelson de Melo. Êste mandou que o portão principal se abrisse e recebeu uma comissão de servidores com os parlamentares, comprometendo-se a levar ao Chefe do Govêrno as reivindicações do funcionalismo municipal.

Depois a massa se dispersou, em ordem.

Manhã Movimentada

Na movimentada manhã de ontem, JK recebeu as seguintes visitas: a diretoria do Jóquei Clube; uma comissão de operários e estudantes de São Paulo; o Conselho Diretor da ABI, tendo à frente Herbert Moses e a diretoria da Confederação Nacional do Comércio.

L. C.

TAPETES E PASSADEIRAS
Um grande depósito com preços de fábrica a varejo e por atacado
AVENIDA GOMES FREIRE 559
Fone 32 8385

DIÁRIO do Congresso

Vieira de Melo: Basta de Escândalos Prefabricados

Só os Fraudadores se Beneficiam da Campanha de Calúnias da UDN

Mais um tento lavrou a Maioria contra a Oposição inconsta.

Com seus recursos excepcionais de oratória — que já o vão consagrando como, talvez, o primeiro orador da Câmara — o líder Vieira de Melo, fazendo a defesa do Ministro José Maria Alkmim, pulverizou o último discurso do Deputado Aliomar Baleeiro.

Entretanto com absoluta sinceridade e com uma lógica irrefutável a tôdas as acusações formuladas, o Sr. Vieira de Melo mostrou, em um momento culminante de sua vida parlamentar, na magnífica vitória obtida, Austin do discurso, o próprio Deputado Aliomar Baleeiro foi ao encontro de seu orador para cumprimentá-lo.

E as duas partes dividiu-se a oração do líder da Maioria.

Na primeira, fixou os aspectos gerais da luta do atual Govêrno contra os dilapidadores praticados no comércio exterior, para, então, dentro dêsse quadro, fixar, na segunda parte, a onda que se levanta contra o atual Ministro da Fazenda, exatamente naquele que mais tem combatido os interêsses em jôgo.

O Sr. Vieira de Melo explicou, inicialmente, que a maior preocupação do Presidente Juscelino Kubitschek, ao organizar seu Ministério, foi a de escolher para a Fazenda alguém que não tivesse ligação alguma com os grupos financeiros dentro ou fora do país. Não queria incidir no êrro cometido por seus antecessores.

Pensou em entregar a pasta a São Paulo, em homenagem à sua importância econômica e financeira. Mas, alertado, a cada passo de que não fugisse da orientação que se traçara, o Sr. Juscelino Kubitschek acabou por escolher o Sr. J. M. Alkmim, cujo passado ilibadíssimo de homem público, reconhecido por seus próprios adversários em Minas Gerais, seria a melhor garantia para aquêles propósitos.

— Mal suspeita — declarou o Sr. Vieira de Melo — o chefe do Govêrno que, decorridos poucos meses, fôsse êsse homem trazido à Câmara, tendo formado em tribunal político, através de uma onda de intrigas e suspeitas, que obrigavam o líder a ocupar a tribuna, menos para defender o Ministro, porque não há o que defender, mas para impedir que se repetisse o que aconteceu no Govêrno passado.

— Exatamente sôbre um homem público, que serviu ao país em cargos da mais alta responsabilidade, e que chega pobre ao fim de sua carreira, é que se pretende revolver em denúncias e desconfianças, com as quais nada tem a ver.

— Como seria possível admitir-se que, [illegible] à Nação através de cargos que o [illegible] enriquecer lealmente — como a Secretaria de Finanças, a Carteira de Redescontos e a presidência do Banco do Brasil, fôsse êsse homem sujar suas mãos limpas em negócios pequeninos de apartamentos?

Fraude

A seguir, o Sr. Vieira de Melo abordou a questão das fraudes nas importações e exportações, salientando que foi o Sr. José Maria Alkmim quem acabou com os escândalos do sub-faturamento nas exportações de café e do sub-faturamento nas importações de "sea-like", geladeiras, etc., etc.

Tais providências, através da fiscalização, [illegible] com a lei Oliveira Brito, estudo [illegible] gabinete do titular da Fazenda.

Não passaram, porém, em silêncio os pareceres dos Deputados Rubens Martins e Pacheco [illegible], que confirmaram suas declarações.

Mais ainda, continuou o Sr. Vieira de Melo, as fraudes nas exportações de café [illegible] por assim dizer, determinadas pelo próprio Ministro que seria os destinos financeiros do país. Pois tudo isso se passou há quase meio ano, e, tolerantemente, nenhuma daquelas vozes que se levantam contra o Sr. Alkmim, se fizeram ouvir no sentido de que fôssem tomadas adiante sanções [illegible] já.

— Só agora, quando atacado de um modo [illegible] se não cobra a todo custo de [illegible], é que os levantam protestos contra o Ministro da Fazenda.

A Técnica da Calúnia

Nesse quadro geral, então, o orador colocou a denúncia do funcionário da Alfândega, para acentuar que a única acusação que pesava sôbre o ministro da Fazenda era a de não ter aberto inquérito imediatamente, contra o Inspetor daquela repartição.

— Mas, como, senhores? A isso estava impedido o ministro, não só pelas disposições legais do Estatuto dos Funcionários, como por princípios elementares de bom-senso. Primeiramente, o que cumpria era verificar a procedência da denúncia, e isso foi o que fêz o sr. Alkmim.

Mostrando, em continuação que não tinha cabimento a remessa à Câmara da denúncia, pois se tratava de questão afeta ao Judiciário — "qualquer estudante de Direito sabe que um Ministro de Estado só pode ser processado pelo Legislativo nos crimes conexos com os do Presidente da República" — o sr. Vieira de Melo chamou a atenção para a circunstância de que o intuito não estava no processo do sr. J. M. Alkmim, mas no escândalo que a calúnia propiciava.

— Serviu a lição de Voltaire: Caluniai caluniai, porque alguma coisa há de ficar.

Apartamento

No final, o sr. Vieira de Melo, levando para o deboche a acusação do sr. Baleeiro relativa ao apartamento em que mora o sr. Alkmim, afirmou:

— O deputado udenista serviu por uma grande côrte de representação, conseque tirar efeito da sua presença na tribuna. Mas, depois, quando a gente lê os seus discurso verifica que, no fundo, só existem "calúnias". Primeiro, como poderia o ministro da Fazenda saber dos fatos relacionados com as firmas "Dalvy", "Continental" e "Dias Henrique" se êles se passaram há três, quatro e cinco anos? Perguntou a Vossa Excelência se acaso, tinha conhecimento dêles (o sr. Baleeiro reconheceu que não).

— Pois bem, continuou o orador, o que importa é saber se essas firmas que praticaram as irregularidades a que se referiu o sr. Baleeiro, receberam algum benefício concreto do atual titular da pasta da Fazenda. Prove o sr. Baleeiro êste favorecimento, e eu estarei a seu lado.

— Fora daí o que tem significação não é a apuração de irregularidades pertinentes a duas das três emprêsas comerciais, mas, a todas elas. E isso foi o que determinou o sr. Alkmim: desde sábado atrasado foi constituída uma comissão encarregada de verificar tôdas as fraudes praticadas nas importações, desde outubro de 1953.

Sôbre o apartamento de residência do ministro da Fazenda, o sr. Vieira de Melo denunciou que o sr. Baleeiro exagerara, calculadamente, avançando inverdades como as que se referiam às varandas e ao terraço de 30 metros quadrados que não existem.

— Fui ao apartamento — disse — para conhecê-lo e convido a Vossa Excelência para tomar uma laranjada ou um chá, naquele terraço que não existe (risos).

— E, finalmente — o sr. Vieira de Melo pôs tôda ênfase nesta declaração — o apartamento não tem os 400 metros quadrados mencionados pelo sr. Baleeiro, mas, apenas, 250, pelo que é justo o aluguel que o sr. Alkmim está pagando (palmas).

— Não disse que o apartamento tinha 400 metros quadrados, mas de 300 a 400 — tentou responder o sr. Baleeiro.

— Oh! Oh!... foi a resposta do plenário. Todo mundo se lembrava que o sr. Baleeiro afirmara que a medida do apartamento era de 400 metros quadrados.

Senado Federal

LIBERAÇÃO DAS VERBAS DO NORDESTE

1 — Já no fim da sessão de ontem, a pretexto de combater um projeto de Alencastro Guimarães, o senador Moura Andrade fêz um dos seus explosivos discursos, analisando a situação nacional. Considera que atravessamos, sobretudo, uma crise de autoridade. Tão grande que obriga um Ministro da Fazenda a dar satisfações de coisas triviais de sua vida particular. Pediu a JK que assumisse o Govêrno, pois já passara o perigo de golpes. Conclamou civis e militares a salvarem a Nação.

2 — Disse Auro que o senador Alencastro ofereceu à apreciação do Senado um projeto pelo qual pretende autorizar o Poder Executivo a levantar empréstimo interno no país no valor de um bilhão de dólares, à taxa de 5% de juros pagáveis semestralmente com operação de resgate de 30 anos ou de 25 anos, a partir do 5.º ano de emissão. "No Brasil o meio circulatório é menor do que a importância dêsse empréstimo". E frisou: "o projeto beneficiaria os fraudadores da lei cambial".

3 — A cadeira do senador Armando Câmara, vaga com sua renúncia, foi ocupada ontem pelo suplente Mem de Sá, professor e ex-deputado estadual no Rio Grande do Sul, também secretário-geral do PL durante muitos anos e que vinha exercendo a diretoria do jornal "Estado do Rio Grande", de Pôrto Alegre.

4 — Raul Pilla estêve no Senado para assistir à posse do novo senador do seu partido, aproveitando a ocasião para um bate-papo com o outro correligionário, Novais Filho.

5 — O mesmo Novais dizia a um jornalista que Pernambuco não aguenta nova luta pela sucessão estadual. Ele, Novais, por exemplo, só aceitaria sua candidatura se fôsse como "pomba da paz". Nada de luta.

6 — O amazonense Mourão Vieira mostrava-se satisfeito com o resultado da viagem do governador Plínio Coelho, que obtivera do Govêrno Federal a importância de cem milhões de cruzeiros por conta do débito do Acre, vinte mil contos por mês.

7 — A nova tabela do impôsto de renda foi aprovada ontem na Comissão de Finanças. Gaspar Veloso acha que têrça-feira o assunto estará sendo debatido em plenário.

8 — Vários senadores nordestinos (Novais, Freitas Cavalcanti, Fernandes Távora) falaram sôbre as calamidades das sêcas, sendo que o primeiro apelou para os líderes do PSD e do PTB no sentido de que conseguissem do Govêrno a liberação das verbas com a maior urgência, pois o povo daquela região morre de fome.

9 — Promulgado desde o dia 21, continua-se esperando a publicação do projeto de decreto legislativo que anistia os jornalistas. Até hoje não foi publicado nem no "Diário Oficial" nem no "Diário do Congresso".

10 — Gilberto Marinho exaltou a administração do Instituto dos Bancários, ao mesmo tempo que se referiu à necessidade de uma reforma de base na previdência social.

Câmara Municipal

APROVADO O PROJETO CRIANDO O INSTITUTO DE HEMATOLOGIA

Após falarem vários oradores, a Câmara Municipal aprovou, aos últimos minutos da sessão de ontem, em última discussão e redação final, o projeto n. 1221-A-56, oriundo da Comissão de Justiça, dispondo sôbre a criação de um Instituto de Hematologia, subordinado, diretamente, ao Secretário de Saúde, da Prefeitura. Extinguindo o atual Banco de Sangue da Prefeitura, o projeto transfere para o novo Instituto o material e as dotações orçamentárias dêsse Banco, e subordina ao novo órgão todos os serviços de hematologia da Secretaria de Saúde. No artigo 3.º o projeto cria dois cargos de chefia, um de Diretor, padrão CC-5 e outro de Chefe dos Serviços Administrativos, padrão CC-7. Dispõe, ainda, o projeto ontem aprovado que o Prefeito "expedirá decreto sôbre a estrutura funcionalmente e lotação do pessoal do Instituto de Hematologia".

Floriano

A segunda parte do Expediente foi também transformada em homenagem, no caso, à memória de Floriano Peixoto, pelo transcurso do aniversário do seu falecimento. Sôbre a personalidade do Consolidador da República, ocuparam a tribuna os srs. Hélio Walcacer, que requereu a homenagem, Isaac Izeckson, Mourão Filho, Frederico Trota, Gonzaga da Gama e Cipriano Lima.

Prorrogações

Duas prorrogações foram concedidas ontem: tendo na primeira, o sr. Mourão Filho pronunciado um longo discurso sôbre o problema das enchentes, notadamente nos subúrbios da Leopoldina, fenômeno que constitui uma das "dôres de cabeça" do povo carioca.

Na segunda prorrogação, o sr. Couto de Souza declarou que assistira ao lançamento, pelo Prefeito, da pedra fundamental da pista de atletismo no Maracanã, evidenciando que só êle frisara em discurso, quando da solenidade o muito que a Câmara tinha feito em benefício da construção da referida pista, circunstância que foi realmente, esquecida pelos outros oradores. Ainda nessa segunda e última prorrogação, o sr. Valdemar Viana teceu longas considerações sôbre a adoção do salário-mínimo para os trabalhadores.

Isenção

O sr. Celso Lisbôa, 1.º Secretário da Câmara Municipal, apresentou, ontem, um projeto, isentando o Banco da Prefeitura do pagamento de tôdas as taxas e impostos municipais.

ULTIMA HORA ☆ Rio de Janeiro, Sexta-Feira, 29 de Junho de 1956 ☆ PAGINA 4

Negrão Promete Vetar Qualquer Benefício Aos Que Ganham Mais de Cr$ 30.000,00

Nenhum Aumento Para os "Milionários" da Prefeitura!

O Encontro do Prefeito Com os "Barnabés" — Só Por Milagre, Aumento a Partir de Janeiro — Ninguém Quer Correr o Risco de Emprestar Dois Bilhões à Prefeitura — Sessões Extraordinárias Para Apressar a Votação do Projeto na Câmara

"— Não tenho coragem, nem é do meu feitio, enganar-vos, prometendo qualquer coisa que não possa cumprir". Essa foi uma das declarações constantes do longo discurso que o Prefeito Negrão de Lima fêz ontem aos milhares de funcionários que o procuraram, no Guanabara, para pedir o aumento a partir de janeiro.

"— Só por um milagre — disse, ainda, o Prefeito — poderia a Prefeitura arcar com êsse pagamento a partir de janeiro, sem paralisar a sua máquina administrativa e sem prejudicar a solução dos grandes problemas que afligem a todo o povo carioca".

Nessa parte e, aliás, em todo o seu discurso, o Prefeito atingiu, várias vêzes ao tom dramático, ao expor, em têrmos claros e sinceros, a situação financeira da Prefeitura. Chegou mesmo a admitir que não via uma entidade, um estabelecimento bancário, um grupo financeiro que estivesse disposto a emprestar à Municipalidade dois bilhões de cruzeiros para pagar o aumento a partir de janeiro, declarando, ainda, que se isso acontecesse, só dentro de 15 anos, poderia a Prefeitura livrar-se totalmente dêsse compromisso.

"Marajás"

Embora não usasse o têrmo, o sr. Negrão de Lima referiu-se aos chamados "marajás" da Prefeitura, afirmando à certa altura:

— "Podeis ficar cientes que não daremos aumento aos funcionários que percebem mais de 30 mil cruzeiros mensais, pois para isso não encontramos justificativa alguma"

"Barnabés"

Também sem usar o têrmo "Barnabés" o Prefeito dedicou uma parte do seu discurso a êsses pequenos servidores, afirmando que era sua intenção, logo terminada a batalha do aumento, estudar a possibilidade de melhorar a situação dos mesmos.

— Trata-se, evidentemente — acentuou o Prefeito — de medida justa e humana à qual não hesitarei em mandar examinar em futuro próximo".

Discursos

Anteriormente ao discurso do Prefeito, fizeram-se ouvir numerosos oradores em nome dos funcionários, notadamente dirigentes da Coligação entre êles, os srs. Aliah Batista, Hugo Dourado e Paulo Andrade. Todos êles evidenciaram as agruras financeiras do funcionalismo, tendo mesmo sido entregue ao Prefeito uma lista de reivindicações da numerosa classe.

Meios

Êsses meios ao que estamos informados prendem-se à autorização para o Prefeito fazer um empréstimo, com validade por dois ou mais exercícios, para pagar as diferenças de Janeiro e Junho. Essa é uma das inovações esperadas no substitutivo da Comissão de Finanças, no qual o sr. Castro Menezes, seu autor, procurará atender a tôdas as correntes em jôgo na Câmara Municipal.

Substitutivos

Além dêsse substitutivo, esperam-se, pelo menos, mais dois, na próxima semana. Na tarde de ontem, o sr. Castro Menezes entregou à Mesa o parecer da Comissão de Finanças sôbre o substitutivo Arnaldo Nogueira, da Comissão de Justiça e sôbre as 13 emendas apresentadas ao projeto n.º 282, de 1956. Êsses pareceres foram contrários, tendo, por sua vez, o sr. Gonzaga da Gama, presidente da Comissão de Finanças feito a entrega do parecer daquele órgão (autoria do sr. Arnaldo Nogueira) também pela rejeição de tôdas as emendas.

Debate

O sr. Mario Piragibe, que presidiu a maior parte dos trabalhos de ontem, na Câmara, declarou à reportagem de ULTIMA HORA, que na próxima segunda-feira, o projeto do aumento estará, novamente, na Ordem do Dia. Isso porque, conforme dissemos, já recebeu os pronunciamentos das comissões de Finanças e de Justiça, nada impedindo, portanto, a continuação do debate da matéria.

Extraordinárias

Por outro lado, toma corpo na Câmara a idéia de que só com sessões extraordinárias, certamente noturnas, poderá a Câmara aprovar o aumento em pouco tempo. Espera-se, consequentemente, que o competente requerimento seja enviado à Mesa segunda ou têrça-feira.

Reunião

No momento em que estivermos circulando, deverão estar reunidos, no Guanabara, os srs. Alvaro Dias, Nelson Mufarrej e Sá Freire Alvim, respectivamente, líder do Prefeito e Secretários de Finanças e de Administração. Empresta-se a êsse encontro uma grande importância, pois do mesmo, fatalmente, resultará a linha mestra do Executivo em relação ao aumento.

Lott Evoca o Exemplo do Consolidador da República na Data do Aniversário de Sua Morte:

FLORIANO, SÍMBOLO DO EXÉRCITO: ACIMA DAS INTRIGAS O RESPEITO À LEI E À SOBERANIA POPULAR!

A Ordem do Dia do Ministro da Guerra, Lembrando os Feitos Históricos do Sucessor de Deodoro, Cuja Vida Foi Inteiramente Dedicada Aos Ideais Democráticos e Republicanos — Homem da Legalidade, Não Usurpou o Poder: Entregou-o ao Povo

Fazendo uma análise histórica na qual ressaltam semelhanças e pontos de contato com o quadro atual da vida pública brasileira, o General Teixeira Lott baixou uma Ordem do Dia, a propósito do transcurso de mais um aniversário da morte do Consolidador da República, Marechal Floriano Peixoto, que hoje, tôda a Nação evoca com admiração e respeito.

Lembra o Ministro da Guerra o início da carreira militar do grande soldado, desde a guerra do Paraguai, mais tarde organizando o Batalhão de Voluntários, os feitos heróicos das batalhas de Avaí, da Tríplice Aliança, Itororó, Lomas Valentina, Serra Corá, etc, para apontar outros perenes exemplos de dignidade, coragem e civismo de Floriano Peixoto dentro e fora dos campos de batalha, na caserna e na vida privada soldado e cidadão sempre a serviço dos mais altos ideais da República e do Brasil.

"Militar por índole, dedicado aos misteres do Exército, pai de família mantissimo, homem reservado e discreto, jamais pensara no grandioso destino que a evolução política do país lhe predestinava", observa o general Teixeira Lott. E acentua:

"Aproximando-se o término do ano de 1889, agita-se a Nação, a Monarquia agonisa e o Marechal Deodoro proclama a República. Floriano, no cargo de Ajudante Geral do Exército, pôsto da mais alta responsabilidade hierárquica, partilha do movimento, colocando-se ao lado de Deodoro. Nunca fôra revolucionário, embora republicano convicto. Patriota e conhecedor dos fatos que se desenrolavam, dando-lhe a certeza do fim do Império, evitar derramar o sangue dos brasileiros. Fica com os republicanos. O povo consagra-o, elegendo-o Vice-Presidente da República, na primeira Constituinte.

A Renúncia de Deodoro

O General Teixeira Lott evoca, a seguir, os fatos que se seguiram à renúncia de Deodoro e à ascenção de Floriano à Presidência da República, dizendo:

"Recebe êle a suprema investidura em quadra tormentosa, que sòmente a um forte seria dado encarnar e manter o princípio da autoridade. Não pode o grande brasileiro fugir ao próprio destino e sacrifica a tranquilidade e a vida na defesa das instituições periclitantes. Esquece-se de si mesmo, abandona-se integralmente ao dever de salvar a Nação no pôsto, que não buscara, nem pretendera, mas que a dignidade de soldado e cidadão lhe impunha aceitar.

Era o Presidente da República. Representava a Autoridade, a Lei e a continuidade da Pátria.

Recebera uma missão e procuraria cumpri-la com o mesmo desprendimento e coragem dos campos de batalha.

O fermento revolucionário explode nos primeiros meses de seu govêrno. Nos próprios escombros, parecia ir sepultar-se o Brasil. Mas Floriano Peixoto possuia virtudes cívicas no mesmo grau daquelas que já pompeara na carreira das Armas; revela-se na plenitude de seu gênio político e de homem de ação.

Revolta-se a Armada a dominar a Baía de Guanabara; os federalistas se erguem no Rio Grande do Sul; Santa Catarina cai em poder dos rebelados; Paraná, pràticamente, lhe segue o mesmo destino.

Sem Esquadra, com as finanças abaladas, ameaçado de intervenções estrangeiras, Floriano é o homem providencial que salvaria a Nação e a República quase destruida pelo furor dos ódios e do desespêro de seus adversários. Nada lhe abate o ânimo que mantém de pé o princípio da Autoridade.

O povo, sempre generoso, compreende o elevado ideal que impulsionava o chefe combatido. Aplaude-o. A mocidade se empolga e acorre aos quartéis para formar batalhões patrióticos, disposta a resgatar com o próprio sangue a dignidade da Pátria.

Acreditavam os jovens no homem singular que sintetizava a ordem e a lei, e, que no meio daquele tumulto, sabia discernir o verdadeiro caminho da nacionalidade.

Cumpria-lhe, como Chefe do Govêrno, preservar as instituições e manter a supremacia do Poder Público. Fê-lo com desprendimento e elevada firmeza.

Não agia em benefício próprio e só alimentava um desejo naquela luta sobrehumana — manter a paz das instituições e a Unidade Nacional".

Homem da Legalidade

Vencida a revolução, mantida a autoridade, consolidadas as instituições, o pensamento de Floriano foi ainda uma vez de absoluta fidelidade aos ideais democráticos: eterminou a realização das eleições para a entrega do Poder ao povo.

E como se descortinasse o panorama de nossos dias, o Ministro da Guerra comenta em sua Ordem do Dia:

"Seduções, intrigas, entusiasmos frenéticos de amigos e partidários, nada valeram para desviar o inclito chefe do ideal republicano e democrático. Era homem da legalidade. Julgaria trair o seu passado se usurpasse o direito inalienável previsto pela Constituição. E' bem verdade que poderia reformá-la para justificar sua continuidade no Poder, mas, acima de qualquer motivo, estava uma límpida consciência de soldado e de cidadão. Presidiu as eleições com absoluta isenção e transmitiu o govêrno ao sr. Prudente e Morais. Estava salva a Pátria e consolidada a República, mas aniquilado o grande homem que em holocausto ao bem público sacrificara vida e futuro.

Com saúde definitivamente abalada, pobre e martirizado, recolhe-se ao seio da família, para um ano depois falecer, na data de hoje com 56 nos de idade".

Conclui o General Lott sua "Ordem do Dia" com estas palavras: "Crises, lutas momentâneas, desajustes, por ventura emergidos, são logo superados pelo incentivo dessas vidas gloriosas que se alçam ao cimo dos gênios e, com seus exemplos fecundos, apontam às gerações como engrandecer a nacionalidade".

SONDAS DA PETROBRÁS PARA ALAGOAS

Atendendo ao pedido que lhe fez o deputado por Alagoas, Aurélio Viana, o presidente da Petrobrás, Coronel Janary Nunes, prometeu enviar àquêle Estado nordestino uma ou duas sondas, dentro de pouco tempo.

A proposição do deputado Viana foi feita em vista de dezenas de telegramas e cartas que lhe vêm sendo enviadas por Prefeitos do interior, técnicos e simples homens do povo, que dão conta de "fortes indícios da presença de petróleo em solo alagoano".

Logo que chegues as sondas prometidas pelo Coronel Janary — informou mais o deputado socialista — terão início os trabalhos de prospecção nos localidades de Riacho Doce e na região marginal do rio São Francisco.

UMA SESSÃO LÍRICA, A DA COFAP, ONTEM

A COFAP não tomou conhecimento, na sessão de ontem, de nenhum dos assuntos que estavam em pauta, para julgamento. Apenas o seu presidente, coronel Mindelo, informou sôbre providências tomadas para continuação do abastecimento de açúcar a esta capital.

Por outro lado, foram sugeridas medidas para contenção dos preços no comércio de calçados, cuja ambição desmedida não tem mais paradeiro, bem assim no comércio de produtos farmacêuticos, também alvo de desenfreada ganância.

Ao final da sessão foi nomeada uma comissão para apreciar os balancetes financeiros do órgão, relativos ao primeiro trimestre dêste ano, sendo depois discutido o problema dos autos de infração, decidindo-se que ao presidente da COFAP apenas cabe apreciar o cumprimento das formalidades legais, remetendo-se os autos ao Judiciário, em seguida.

Coluna do O POPULAR

Domingos Velasco

A VERDADE NACIONALISTA

O discurso de posse do general Segadas Viana, na presidência do Clube Militar, satisfez plenamente aos democratas, isto é, àqueles que acreditam na possibilidade de atingir-se ao mais alto grau de progresso material, sem se sacrificarem os direitos alienáveis da pessoa humana, e também aos nacionalistas, isto é, aos patriotas que se convenceram de que aquêle progresso não se fará, se entregarmos nossos recursos naturais à espoliação do capital estrangeiro especulador. O discurso foi oportuno e, pelos aplausos que obteve, traduz o pensamento dominante nos meios militares.

Insistamos, porém, na análise do nacionalismo, como fato social da maior importância, neste século. Para compreendermos bem o nacionalismo brasileiro, é imprescindível que o situemos no âmbito internacional, sem o que ficamos num jôgo de palavras que leva à confusão desejada pelo entreguismo.

O primeiro qüiproquó surge da interferência dos comunistas. Tôda gente sabe que o comunismo explora qualquer movimento de raiz popular, para usá-lo contra os Estados Unidos. Assim faz com o nacionalismo, aqui e em qualquer parte do mundo. Mas a verdade é que o nacionalismo existe, independentemente do comunismo. Quando, em 1918, o Marechal Tito se insurgiu contra o jugo soviético, êle se apoiou no patriotismo do povo jugoslavo. E venceu a ofensiva comuno-stalinista. Os dois maiores partidos da Índia, o Partido do Congresso e o Partido Praja Socialista, que constituem a enorme maioria do povo hindu, são mais anticomunistas do que qualquer partido brasileiro. Entretanto ambos são nacionalistas, no sentido de libertar a economia indiana da exploração estrangeira que pesava sôbre ela. No mesmo sentido, é o nacionalismo da Birmânia, cujo govêrno socialista ainda combate, pelas armas, os focos de insurreição comunista, em determinadas regiões do país. E muitos seriam os exemplos a citar, se quisêssemos repetir fatos muito conhecidos. Isto prova que o fato de o nacionalismo ser aproveitado pelos comunistas, não significa que êle não seja a expressão justa e inelutável dos anseios do povo brasileiro. Uma verdade não se transforma em mentira, apenas porque os comunistas a proclamem, com esta ou aquela intenção. Estamos repetindo aqui a palavra de Santo Ambrosio: "omne veritas, quiconque dicat, a Spiritu Sanctu est". Tôda verdade, seja quem fôr que a profira, pertence ao Espírito Santo, vale dizer que a verdade não deixa de ser verdade, simplesmente porque não gostamos dos que a digam também.

"REPÓRTER ULTIMA HORA" — 43-2241

REPERCUTE NOS MEIOS POLITICOS O DISCURSO DO MINISTRO DA GUERRA

"LINHA LOTT" NO CONGRESSO: REFORMA AGRÁRIA URGENTE!

DEPUTADOS DE VÁRIOS PARTIDOS PRONUNCIAM-SE SÔBRE O ENCONTRO DO MINISTRO DA GUERRA COM OS INDUSTRIAIS — FALAM A "ULTIMA HORA" OS SRS. AURÉLIO VIANA, LUÍS GARCIA, JOSÉ JOFILLI, COLOMBO DE SOUZA E EMILIO CARLOS

O discurso do General Teixeira Lott, abordando assuntos da maior importância para o desenvolvimento do país, causou a mais ampla repercussão no Congresso que se prepara para votar a reforma agrária, um dos assuntos abordados com rara coragem pelo titular da Guerra no seu encontro com os capitães da indústria.

A "linha Lott" — desenvolvimento das riquezas nacionais para o fortalecimento das suas defesas e dentro dêsse esquema maior amparo à agricultura sem o que todo esfôrço resultará nulo — foi analisada por vários deputados, em declarações a ULTIMA HORA.

Multiplicação Das Propriedades Rurais

— "Pela primeira vez estou de inteiro acôrdo com o pensamento do General Lott, — frisou o socialista Aurélio Viana. Quando S. Exa. aborda o problema do campo, preconizando "a multiplicação das pequenas propriedades rurais" como meio de levar nossa agricultura ao pleno desenvolvimento. Está claro, que essa multiplicação de propriedades tem como base o exterminio do latifúndio, nefasta herança dos nossos antepassados, que escraviza o trabalhador rural, ao mesmo tempo que emperra o desenvolvimento agrícola do Brasil. O ponto de vista externado pelo General Lott, sòmente lucros trouxe para as nações que o aplicaram. No programa do Partido Socialista, a reforma agrária é uma das reivindicações básicas pela qual lutamos, visando o engrandecimento do Brasil".

Ponto Pacífico

— "A premente necessidade de uma reforma agrária no Brasil, para mim é ponto pacífico", disse o Deputado Luiz Garcia, da UDN de Sergipe.

Aqui mesmo na Câmara, há mais de um projeto visando essa modificação no sistema de trabalho e produção.

Crise Debelável

O vice-líder da Maioria, Deputado Emilio Carlos, declarou:

— "Fêz muito bem o Sr. Ministro da Guerra ao emitir sua opinião sôbre os problemas econômicos nacionais. Como homem pertencente a parte executiva do Govêrno e como Ministro de Estado, o General Lott presta uma valiosa colaboração ao estudar e procurar soluções a fim de que possamos nos libertar de uma crise perfeitamente debelável.

O Problema Dos Latifúndios

O Deputado José Joffily, da chamada "ala moça" do PSD, acha êsse um assunto delicado. A seu ver, cada vez que se discute o problema, fàcilmente se confunde "reforma agrária" com "revolução agrária". Quanto à questão do latifúndio, o pessedista paraibano acentua que as várias zonas geo-econômicas do Brasil, com peculiares caracteristicas, como sejam: capacidade produtiva do solo, etapa de desenvolvimento econômico da região e tipos de cultura predominantes, podem apresentar contrastes chocantes à primeira vista. E cita um exemplo:

— "Uma área de terra que abrange oito municípios no Polígono das Sêcas, soma um espaço clàssicamente denominado latifúndio. No entanto, prossegue o deputado, sua produtividade está aquém de uma fazenda entre média a grande no norte do Paraná".

— "A par disso, distingo as seguintes conceituações:

Reforma agrária, quando se reforma os métodos de produção, (mecanização); do regime de culturas; e do regime de propriedade.

Revolução Agrária, (latifúndio no conceito econômico) quando se trata da extensão e valor do imóvel individual; da situação em relação aos centros de consumo; do regime de aproveitamento agropecuário; e da divisão da terra com limites máximo e mínimo de área. No conceito social, quando é atinente ao regime de remuneração do homem assalariado.

Sou pela reforma agrária, ao meu ver a que se enquadra com o regime capitalista em que vivemos".

Estatuto Rural

O Sr. Colombo de Souza, deputado pelo PSP diz que a reforma agrária, da maneira como foi abordada no discurso do General Teixeira Lott e defendida por várias correntes de pensamento nacional, só poderá ter êxito caso passe pela etapa onde se tenha aplicado o Estatuto Rural. Esse Estatuto iria disciplinando e configurando a vida social e funcional do trabalho agrícola, dando-lhes (dentro das características peculiares) uma estrutura social, comparável à existente para o trabalhador da cidade.

— "Da maneira como o Presidente Vargas fêz nos centros urbanos, é que será o ideal para se aplicar no campo, modificações por etapa, fazendo com que a consciência do agricultor, acompanhe a evolução social e econômica que êle vai conquistando. Fora dêss esistema, não acredita no êxito da reforma agrária", concluiu o Deputado Colombo de Souza.

AS LOJAS D'A EXPOSIÇÃO

prestam sua homenagem

ao vespertino

Ultima Hora

pelo seu

10

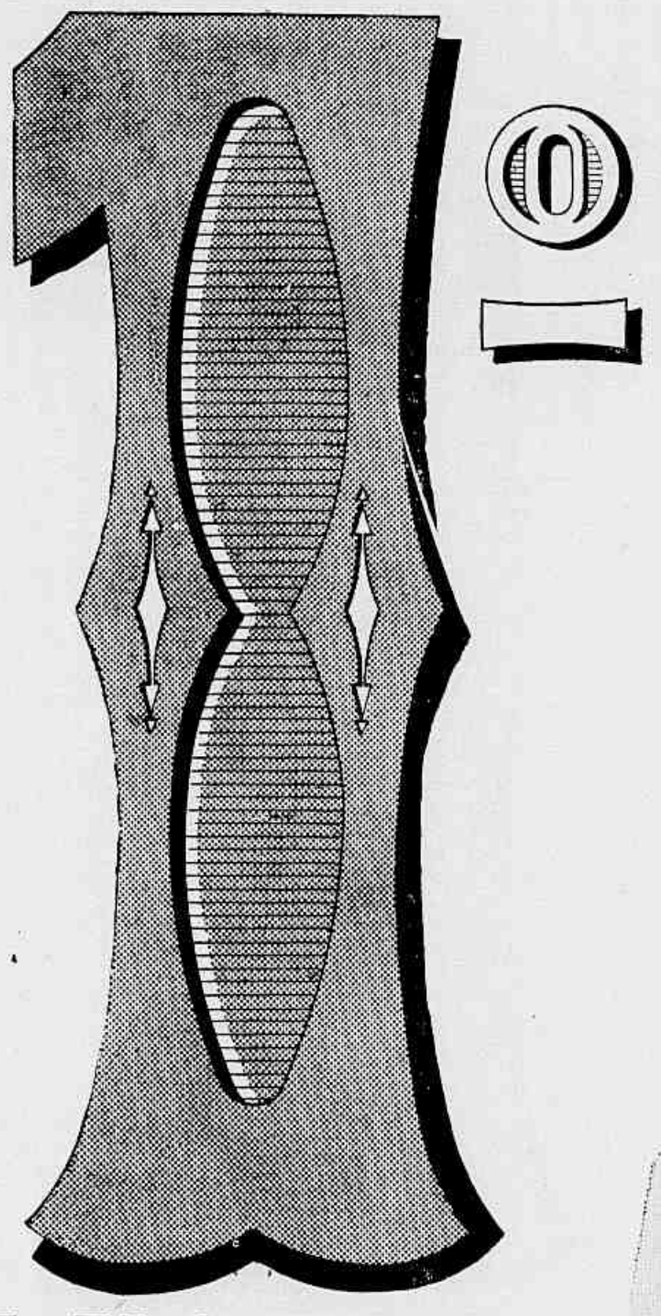

LUSTRO

DE PROFÍCUAS ATIVIDADES JORNALÍSTICAS E POR SUA COMPROVADA EFICIÊNCIA COMO VEÍCULO DE PROPAGANDA

CARIOCA **OUVIDOR** **SENADOR** **COPACABANA**

Na Ronda das Ruas

O Decorrer dos Fatos Indica:

O CHEVROLET APREENDIDO EM COPACABANA É FRUTO DAS AÇÕES DE PODEROSA "GANG"

História Mal Contada — Mentirosamente Alegou Sua Condição de Ladrão Primário: já Foi Préso Mais de Uma Vez — Aparecem Mais Suspeitos — Na Justiça Militar o Caso

Sabe-se agora, através de fontes fidedignas, que o Chevrolet chapa RJ-10-52-01, apreendido em Copacabana, na segunda-feira última, por policiais do 2.º Distrito, juntamente com o motorista Lourival Barbosa da Silva (casado, 31 anos, Rua Santa Clara, 281, apt. 602), que se encontrava no seu interior e, no momento da apreensão, preparava uma chave falsa para utilizá-la naquele veículo, nada mais é do que um automóvel furtado, há tempos, à porta de um bar na Tijuca e que sofreu varias alterações feitas pelos ladrões.

História Mal Contada

Levado para a dependência policial, declarou o motorista que o carro lhe pertencia. Entretanto, com o decorrer do interrogatório, acabou por confessar que êle havia se apoderado do veiculo, de forma indébita, num dos armazéns do Cais do Pôrto.

Não acreditando na história mal contada pelo prêso, o Delegado Rui Tenório, titular daquele Distrito, fêz um cêrco mais rigido nas perguntas formuladas. Foi quando êste confessou que havia roubado o automóvel, há tempos, nas proximidades do Bar e Restaurante Esquilo, na Tijuca. Depois disso, receoso de ser descoberto, o que acabara de praticar, conduziu-o até o Bar Corsário, onde, sòmente foi buscá-lo no dia seguinte. Após, levou o auto para a Escola Veterinária do Exército, onde solicitou a um capitão seu amigo para guardar o "Bel-Air" no pátio interno daquela dependência militar.

Organização Poderosa

Acreditam as autoridades do 2.º DP que Lourival Barbosa da Silva ainda não tenha contado a história verdadeira e que o mesmo seja um dos componentes de perigosa e bem organizada quadrilha que vem operando, há tempos, na capital da República e cidades vizinhas. Os fatos, as contradições do motorista, a presença de dois advogados naquele distrito, dez minutos após sua prisão e mais os nomes de responsabilidade que o quadrilheiro tenta jogar no emaranhado de seus relatos levam o delegado Rui enório à conclusão de que se acha frente a uma "gang" dirigida por argutos mentores técnicos.

Ladrão

Embora tenha alegado a sua condição de ladrão primário, quando interrogado no distrito, sabe-se que não é esta a primeira vez que Lourival cai nas malhas da lei. De certa feita, foi acusado de ter roubado um veiculo, delito êste praticado juntamente com seu comparsa João Vicente Neto. Daquela feita ficou apurado que o automóvel furtado foi conduzido para o Estado de Pernambuco, onde foi apreendido.

Mais Suspeitos

Além do oficial do Exército frontalmente acusado pelo ladrão surge a figura do motorista Alves, profissional servindo à Embaixada da India, elemento que teria fornecido uma chave modêlo ao meliante e um individuo radicado no município de Nova Iguaçu, êste encarregado do emplacamento dos autos furtados.

Na Justiça Militar

O delegado Rui Tenório, a fim de evitar que os advogados conseguissem a liberdade do prêso, por intermédio de "habeas corpus", entregou o caso à Justiça Militar, porquanto figura o nome de um oficial do Exército que teria guardado o automóvel numa dependência militar.

Amigos Até no Infortúnio

Joaquim Moreira Neves e Manoel Barbosa da Silva Machado, amigos e vizinhos, pois êste mora à rua Queiroz Lima, 10 e aquêle no prédio 25 da rua Navarro, atravessavam, juntos, a rua Itapirú, nas proximidades da moradia de Machado quando, o auto de chapa DF-4-01-48, dirigido por Vicenzo Cafuto, atropelou-os, produzindo-lhes ferimentos generalizados.

Uma ambulância transportou-os para o Hospital Souza Aguiar onde foram medicados, enquanto as autoridades do 14.º Distrito Policial efetuavam a prisão em flagrante do motorista atropelador.

DESCONHECIDAS AS CAUSAS:

LÍNGUA DE FOGO CAUSA PREJUÍZOS DE MILHÕES

Originou-se no Domicilio e Propagou-se Ràpidamente — O Fogo Durou Mais de Uma Hora — O Sinistro da Rua Benedito Hipólito

Uma simples lingua de fogo, que por causas desconhecidas originou-se no sobrado do prédio número 10 da Rua Benedito Hipólito, propagou-se ràpidamente por aquêle domicilio, indo atingir a parte da loja, onde funcionava a Auto Importadora Ltda. e destruindo-a totalmente.

Vista parcial do incêndio. O fogo se alastrava ràpido, enquanto as familias abandonavam suas casas

Alarma

Seriam 14.30 horas, quando um transeunte que passava pelo local, percebeu um rolo de fumaça que se desprendia do aludido prédio. Constatando tratar-se daquela importadora, penetrou na mesma e comunicou o fato a um empregado da firma. Êste dirigiu-se para os fundos da casa e lá chegando percebeu que o fogo já havia tomado proporções alarmantes. Comunicou-se então, com o Pôsto Central dos Bombeiros que rumou para o local, sob o comando do tenente Manoel Girão.

Uma Hora de Fogo

As labaredas destruiram totalmente, tanto o domicilio particular, que era ocupado pela senhora Manoel Suckerman (ausente, na ocasião) como a firma de borracheiro e pecas para automóveis, de propriedade de Germano e Fernando Wanderley de Carvalho. O prédio, que pertencia a Julieta Magnazita (Rua do Riachuelo, 301), também ficou bastante avariado. A casa de negócios e o prédio estavam segurados. O primeiro na Companhia Piratininga e o segundo em outra, até agora desconhecida.

Os prejuizos elevaram-se a mais de 1 milhão de cruzeiros e o fogo teve a duração de aproximadamente 1 hora. Quando ao prédio anexo ao sinistrado (n.º 8, ocupado por Angélica Mapzes) nada sofreu.

COM A FISIONOMIA DE ZANGA, DEFENDE-SE O "MATADOR" DE JUSCELINO:

"ACUSAÇÕES CALUNIOSAS DE UM HOMEM QUE QUERIA LIVRAR-SE DE UM CONCORRENTE!"

A Denúncia Surgiu de Simples Briga Entre Contrabandistas — Essa Hipótese, a Verossimel, Também é Aceita Pela Policia — "Não Quero ir Para a Bolívia" — Usa Outros Nomes — Escreveu Seu Próprio Depoimento — Uma Amostra de Volfrânio Encontrada em Seu Poder — Manifesta o Desejo de Processar Seu Delator — Mantido em Segrêdo o Nome Dêste — Uma Caravana de Policiais Brasileiros Rumará Para o País Irmão — Bem Alimentado, Barbeado e Satisfeito

Com o decorrer de interrogatórios aos quais foi submetido o individuo Antonio Consulich, as autoridades chegaram a conclusão de que êle não é tão maluco quanto aparentava e muito mais espertalhão do que se supunha. Agora sim. Aos poucos, o homem lançado em espalhafatosa publicidade como agente terrorista procurando eliminar o Presidente da República, vai "dando o serviço", e temos em prisão especial, na Delegacia de Ordem Politica, um chantagista de alto coturno, capaz até de abrir porta de cofre com oração.

Depoimento

Consolich, vendo-se cercado por todos os lados, resolveu prestar depoimento, afastando do mesmo qualquer fantasia, segundo prometeu, mas fêz questão de escrever o documento, contando sua vida e as passagens contidas durante o periodo em que serviu ao Exército italiano.

Contrabandista

Solicitado mais uma vez pelos jornalistas, o coronel Luna Pedrosa declarou estar propenso a acreditar que o acusado chefia uma poderosa quadrilha de contrabandistas de pedras preciosas, tendo como centro de suas atividades a Bolivia. Agiam todos, ou melhor, transacionavam inclusive com ouro, entorpecentes, tudo enfim que representasse lucro fácil e alto. O pessoal de Antônio, porém,sofreu severa concorrência de um bando contrário e ainda de seus próprios companheiros, tendo assim que abandonar aquêle pais vizinho.

Tudo Menos a Bolivia

O Coronel revela que, a principio Consolich andou criando confusões, mas a policia afinal descobriu-lhe o ponto fraco, ameaçando:

— Vamos quanto antes embarcá-lo para a Bolivia.

Ao ouvir tal coisa, o detido treme de medo, pede pelo amor de Deus que não o façam, e promete então dizer sua verdadeira qualidade.

Como é natural, em indivíduos dessa espécie, êle usa vários nomes, inclusive o de Antônio, ou Antonelo Guido, embora dizendo ser o legítimo — Antônio Consulich.

Brigaram os Quadrilheiros

Aliás, desde nossa primeira reportagem sôbre o assunto, apesar da confusão de detalhes propositadamente apregoados por Consulich, estabelecemos, ter sido êle alijado dos seus parceiros, e só por isso, foi bater com os costados na prisão. Tudo não passou de uma vingança dos seus antigos colegas, que perpetraram desforra, a principio com bons resultados, mas com o correr do tempo se esboroa de encontro com a verdade.

Também Minerais Atômicos

Sabe-se, ainda, segundo diligências efetuadas a respeito, que o detido, seu bando e outros se dedicavam também a venda de minérios atômicos encontrados com facilidade na bacia amazônica. Aliás, na bagagem de Consoliche a policia encontrou um pedaco de Wolfranium colhido nas margens do Rio Amazônico, que vai ser enderecado ao Instituto de Mineralogia, para o respectivo exame.

Contra o Delator

Ciente da policia de quem o havia citado como o "homem que iria matar o Presidente", Antonio disse que depois de provada sua inculpabilidade, contrataria um advogado em seu país de origem para processar: "êsse bandido".

Em Segrêdo

O nome dêste individuo (delator), ainda não foi revelado à reportagem, embora as autoridades da Divisão de Policia Politica já tenham enviado uma turma para ouvi-lo.

Entretanto, segundo apurou nossa reportagem, é o acusador de Antonio, individuo de pésimos antecedentes e que suas acusações não merecem o menor crédito.

Com a revelação dêste nome confirmar-se-á a suspeita da policia de que duas quadrilhas, a de Antonio e uma outra, se digladiam. Será confirmado, também, que assim agiu o delator do boliviano com o intuito de inutilizar-lhe para o resto da vida. Dessa forma, ficaria êle sòzinho, sem concorrentes e continuaria, desta feita mais a vontade, a explorar o contrabando.

Policiais Seguirão Para a Bolivia

Segundo corre pelos corredores da D.F.S.P., seguirá, por êsse dias, uma caravana policial de brasileiros para a Bolivia a fim de levantar tôda a vida e ações das duas quadrilhas de contrabandistas, que ora se litigiam.

Já é Outro Homem

Antonio Consolich, que no dia em que foi prêso, não falava com ninguém e nem menos queria limpar-se, já agora toma dois banhos diários com finos sabonetes, alimenta-se bem, anda bem barbeado e fala desembaraçadamente com os policiais.

Diz que é homem de recursos financeiros e de certa feita, perdeu mais de 300 mil cruzeiros num "negócio" fracassado. Acusa, sempre, certos amigos, preferindo, no entanto, não declinar seus nomes.

Negrão Vai Iniciar a Nova Política de Transportes:

100 Milhões no Orçamento Para os Ônibus Elétricos

Publicação, Dentro de Poucos Dias, do Edital de Concorrência — 150 "Troley-Bus", Dentro de um Ano, Servindo a Zona Sul — A Verba Não Poderá Ser Desviada Para Outra Finalidade — Unificação Dos Transportes Através de Uma Emprêsa de Economia Mista — As Linhas Ligando o Centro à Zona Sul — O Problema do Financiamento — (Reportagem de GILBERTO GUIMARÃIS).

Dentro de poucos dias será publicado o Edital de Concorrência para a instalação de ônibus elétricos (Troley-bus) na Zona Sul, em número de 150 unidades. O prazo dessa concorrência, lançada em moldes a interessar emprêsas nacionais e estrangeiras será de 60 dias, entre a abertura e o encerramento. Essa decisão do Govêrno Municipal já transpirou no Exterior, tanto que já estão chegando ao Rio técnicos de emprêsas interessadas no assunto.

A divulgação dêsse Edital representa o primeiro passo da nova politica de transportes coletivos lançada pelo Prefeito Francisco Negrão de Lima, como a única solução capaz de atender aos justos anseio sdo povo carioca.

A escolha da Zona Sul, como a primeira a ser beneficiada pelos ônibus elétricos justifica-se no fato de, em 1960 terminar o contrato entre a Light e a Prefeitura para exploração do serviço de bondes naquela zona. Terminada a vigência dêsse contrato, os bondes reverterão, sem indenização alguma, para a Prefeitura que, por sua vez, pretende colocá-los em tráfego na Zona Norte. Além disso, a primeira linha do Metrô está fixada para a Zona Norte, ligando a Praça Sanez Peña à Lapa, ficando, dessa forma, plenamente justificado que os primeiros ônibus elétricos sejam destinados à Zona Sul.

Verba

Para os trabalhos iniciais existe uma verba no Orcamento de 56, no montante de 100 milhões de cruzeiros. Essa verba é oriunda da Lei n.º 626-55, colocada, aliás, no projeto (165-b/55) que a origi-nou, por iniciativa do vereador Hugo Ramos Filho, que de há muito vem dedicando-se ao problema dos ônibus elétricos, conforme entrevista recente que concedeu a ULTIMA HORA. **Essas verba de 100 milhões, na conformidade do art. 7.º do Orcamento atual, não poderá ser usada para outra finalidade que não seja a da instalacão dos "Troley-bus", não podendo, consequentemente, o Executivo usá-la para qualquer compensação.**

Unificação

— "Já está suficientemente provado, — declarou o Prefeito Negrão de Lima, recentemente, — que rem a adocão de urgentes providências de grande profundidade, não será solucionado o problema dos transprotes coletivos, no Rio de Janeiro".

E a seguir, acrescentou:

— "Essa solucão está, sem dúvida, na unificacão dos transportes, superficie ou subterrâneos, através de uma emprêsa de economia mista, de caráter estatal e monopolista".

Além dêsse ponto de vista, estamos pessoalmente informados que o Prefeito, através de ampla divulgação de todos os pontos referentes à solucão do problema dos transportes coletivos pretende infundir na criação de uma nova mentalidade no povo, inclusive nas autoridades e nos políticos municipais, no sentido de colaborarem com essa obra de grande vulto, cuja finalidade é beneficiar a todos os habitantes do Distrito Federal.

Emprêsa

Pretendem o Prefeito e os técnicos da Municipalidade criar uma sociedade de economia mista para exploracão unificada dos transportes de superfície. Essa emprêsa terá no seu acervo, não só os ônibus elétricos, como os bondes das emprêsas do grupo Light, à medida que forem passando para o patrimônio da Prefeitura e, finalmente, os ônibus comuns, os micro-ônibus, e os bondes de Campo Grande e Governador, os quais já pertencem à Prefeitura.

Essa sociedade terá um capital social de 500 milhões de cruzeiros, através de 500 mil acões de 1.000 cruzeiros cada. Dessas ações, 51%, por se tratar de emprêsa de economia mista, serão subscritos pela Prefeitura.

Comissão

Os estudos para a implantação dos ônibus elétricos estão sendo procedidos por uma comissão constituida pelos engenheiros Márcio de Melo Franco Alves, como coordenador, José de Oliveira Reis, Hugo Thompson Nogueira, Hilton de Jesus Gadret, Humberto Berutti e pelos advogados Roberto Figueiras e Abellard França. Esses estudos já se encontram, praticamente, na parte final, estando agora a comissão reunindo-se diariamente, na elaboração do Edital de Concorrência.

Linhas

Essa comissão concluiu pela necessidade de 11 linhas, ao invés das sete anunciadas anteriormente, ligando o Centro da cidade à Zona Sul. Essas linhas, cujos itinerários poderão ser modificados se a experiência assim aconselhar, serão as seguintes:

Castelo - Avenida Pasteur - Leme; Castelo - Urca; Castelo - General Polidoro; Praça Serzedelo; Castelo - Avenida Pasteur - General Osório; Castelo - Copacabana - Leblon; Largo da Carioca - Voluntários - Lagoa; Carioca - Cosme Velho; Carioca - Voluntários - Jardim de Alá; Carioca - São Clemente - Leblon; Carioca - São Clemente - Gávea, e Leme - Leblon.

Itinerários

Os itinerários das linhas acima enumeradas estão dependendo de fixação definitiva, através de entendimentos entre a Comissão e o Serviço de Trânsito que, segundo apuramos, vem colaborando de maneira muito eficiente nêsse problema. E' possivel que, posteriormente, os itinerários sofram modificações e, à essa altura, duadelas, aliás as mais importantes, podemos anunciar. Cuida-se de estabelecer mão única da Praça Paris até a Avenida Presidente Vargas, através da Av. Rio Branco e, mão única do Largo da Carioca à Praça Floriano.

Financiamento

Ao que conseguimos apurar o financiamento dêsses 150 ônibus elétricos programados para a Zona Sul, será feito pela Emprêsa que ganhar a concorrência, isso em obediência a dispositivo do Edital a ser divulgado dentro e poucos dias.

O pagamento dessa vultosa importância será feita pela Prefeitura, não só através de alguma parte da renda que sôbre após a cobertura das despesas de manutenção e funcionamento do serviço, como por dotações orçamentárias.

Com essas e outras medidas que estão sendo assentadas, pretende o Prefeito Negrão de Lima impulsionar, em definitivo, a solução dos transportes coletivos, os quais como estão agora, explorados por particulares, apresentam deficiências que só tendem a aumentar.

Um dos tipos de ônibus elétricos que trafegam em várias cidades do mundo. Os técnicos da Prefeitura estão estudando o tipo que melhor se adapte às necessidades do problema de transporte no Rio de Janeiro

O Ladrão Aguardava o Roubo e Acabou Sendo Assassinado

Armando de Oliveira Matos, (casado, 25 anos, rua Japeri, 96) proprietário de um depósito de cereais localizado à rua Marquês de Sapucaí, 176, estava intrigado com o telefonema que acabara de receber. Um individuo, dizendo-se "Joel", da firma J. F. solicitara dois sacos de feijão e uma caixa de banha, artigos que deveriam ser entregues a um portador que ali compareceria no auto chapa DF-5-79-90.

Esta desconfiança nascera do fato do comerciante ter estranhado a voz de "Joel" e que êste, de acôrdo com o combinado, não usara a senha para tais eventualidades. Por isso, Armando solicitou providências ao delegado Diógenes, do 13.º Distrito Policial, cuja autoridade enviou ao local os investigadores "Popó" e Lima.

Um Tiro na Nuca

Quando o corretor chegou, inquirido pelos policiais, declarou que "Joel" estava aguardando as mercadorias na rua Conde de Bonfim, próximo ao Café Nova Era.

Em companhia do portador e no mesmo auto, os policiais rumaram para o local acima, seguidos pelo comerciante Armando e seu gerente, Darci Beato Macedo, que usaram o auto de chapa DF-2-76-01.

Quando a caravana chegava ao local, "Joel", que avistara os policiais, saiu em desabalada carreira, tomando o rumo da rua Pareto. Ali, o rato tentou ocultar-se atrás de um veiculo, ocasião em que foram feitos vários disparos de arma de fogo.

Quando o comerciante e seu gerente chegaram ao local, encontraram o desconhecido ferido na altura da nuca, amparado pelo investigador "Popó". Êste, a pretexto de solicitar socorros para o ferido, que nesta altura já havia morrido, desapareceu, juntamente com seu colega Lima, o motorista do auto 5-79-90 e o portador do pretenso "Joel".

O comissário Sobrinho, do 17.º Distrito Policial estêve no local e, após as formalidades de praxe, mandou remover o cadáver do desconhecido para o Instituto Médico Legal.

Expediente, Hoje, Nas Repartições Municipais

O Expediente nas repartições municipais será encerrado às 16 horas de hoje, a fim de que o funcionalismo da Prefeitura possa participar da Páscoa Coletiva dos servidores municipais, na igreja de Santana, às 17,30 horas.

Por sua vêz a Câmara Municipal não fará sessão hoje, não havendo, portanto, expediente na Secretaria daquela casa legislativa.

COLUNA ABERTA

pelo Dr. Milton Barcellos

ASSOCIAÇÃO DOS MAGISTRADOS BRASILEIROS

PROGRAMA DE AÇÃO

A Associação dos Magistrados Brasileiros "tem por fim principal promover e intensificar uma maior aproximação entre os membros da Magistratura Nacional no sentido de cooperação e solidariedade convenientes à fôrça e ao prestigio moral da própria Justiça". Dentro dêste postulado tem realizado, nesta Capital, conferências de Delegados dos Tribunais dos Estados para ajustarem os seus pontos de vista para a plena execução do Código Penal, e mais recentemente, uma reunião dos Presidentes das Delegações nos Estados para a solução de múltiplos problemas de capital interêsse para a magistratura, e entre os quais a ilegal cobrança do Impôsto de Renda, que de há muito perdeu a sua característica de "impôsto geral". Esta questão já estaria solucionada se não houvesse ocorrido a morte do Presidente Vargas, que bem capacitado na magnitude da questão, já havia autorizado o seu dinâmico Ministro da Fazenda, Dr. Osvaldo Aranha, de solucioná-la, dando a isenção reclamada.

Destarte, não se trata de uma associacão de "resistência", mas de colaboradora com os altos poderes da República. A sua ação, muitas vêzes, silenciosa, tem impedido atos de prepotência de Governos Estaduais contra o livre exercício da judicatura de um grande número de juízes do interior, aos quais tem dado o seu apoio moral e, muitas vêzes, mesmo de ordem material.

Quando se tratou de organizar a Justiça Eleitoral do País, foi, ainda, a Associação quem forneceu ao seu primeiro Presidente, Ministro José Linhares, os nomes dos magistrados estaduais para a constituição dos Tribunais Regionais Eleitorais. Ainda agora, está elaborando a relação de todos os Juízes de Menores do Brasil para atender à solicitação do Ministro da Justiça, o qual deverá remetê-la para a O.N.U.

O seu âmbito não é apenas nacional, pois, encontra-se filiada à União Internacional de Magistrados, com séde em Roma, e cujo objetivo ão é apenas cultural, mas de organismo controlador do principio de independência dos membros a magistratura togada. Daí a criação dos "sócios correspondentes", a mais alta distinção que a magistratura nacional presta a um alto magistrado de cada Nação amiga, como élo de ligação entre a magistratura de seu país e a nossa. Já agraciamos com o diploma e o emblema de magistrado do Brasil a um dos eminentes membros da Côrte Suprema de quase todos os países americanos e a vários da Europa, da Asia e da Africa.

A entrega desta alta distinção é feita em ato solene.

Realizou-se há poucos dias, em Nicarágua, com um banquete na Embaixada do Brasil, oferecido pelo nosso preclaro Embaixador Rui Pinheiro Guimarães, ao ilustre Membro da Côrte Suprema de José Angel Romero Rojas, por motivo da entrega do diploma e emblema de Magistrado do Brasil.

O discurso proferido pelo Embaixador do Brasil deixou bem claro a alta significação daquela cerimônia, a qual não traduzia um ato de rotina, de cortezia internacional, mas, o desejo imperioso de maiores e melhores relações dos grandes expoentes do direito e dos legítimos interpretes da Lei. Destacou, ainda, o Embaixador, os méritos do homenageado como um dos consagrados mestres do Direito e cuja fama deu-lhe merecida primazia na escolha de seu nome.

Realizou-se, igualmente, nesta Capital, nos salões da Embaixada do Japão magnífica recepção oferecida pelo Eminente Embaixador Yoshiro Ando, à Diretoria da Associação dos Magistrados Brasileiros e aos Presidentes dos Tribunais Superiores, quando da entrega do referido diploma e emblema ao dr. Kotaro Tanaka, Presidente da Côrte Suprema do Japão.

O discurso que proferi, nesta ocasião, destacava a honra excepcional que a Magistratura do Brasil prestava ao Eminente dr. Tanaka, Professor Catedrático da famosa Universidade de Tóquio, Membro de vários Congressos Internacionais, Autor de famosas obras: "Teoria do Dirrito Universal", "Teoria do Direito Comercial", "O que é Jurisprudência?"

A Associação dos Magistrados Brasileiros tem assim cumprido o seu programa, dando ao magistrado a segurança de um amparo que o isolamento não pode realizar.

Ainda agora, está vigilante na anunciada "Reforma Constitucional".

DOENÇAS DO CORAÇÃO ESTOMAGO FIGADO INTESTINOS
DR. RUBEN GANDELMANN
Prática nos hospitais de Paris - Clinica Médica - Eletrocardiogramas - Diàriamente das 10 às 12 hs. e das 14 às 18,30 hs. - Av. Rio Branco, 257 - 14.º and. - S. 1409 - Tel. 52-3794.

Dr Milton de Almeida
OUVIDOS · NARIZ · GARGANTA
DIAGNOSTICOS TRATAMENTOS OPERAÇÕES
3as 5as SABADOS · 15 às 19 HORAS
LARGO CARIOCA 5 - 1º ANDAR SALA 101
TEL 22-0707 · 37-1512

Ce V. está comprando o seu apartamento
aproveite esta oportunidade
Agora que está pensando em sua nova morada, Willmann Xavier encarregar-se-á de decorá-la com lustres, facilitando o pagamento.
10 PRESTAÇÕES MENSAIS SEM JUROS
WILLMANN XAVIER
COMÉRCIO E INDÚSTRIA S. A.
TUDO o que é de eletricidade para TODOS.
Rua Uruguaiana, 41

Um tiro na fraqueza!
Pastilhas McCOY
A mais poderosa fonte natural de energias vitais
Elimina o gôsto característico do óleo de fígado de bacalhau, tornando-o fácil e gostoso de ser tomado, por crianças e adultos. Na idade do crescimento ou nas convalescenças... é um tiro na fraqueza.
Tome-se em qualquer época do ano
2 TAMANHOS
36 pastilhas Cr$ 27,00
60 pastilhas Cr$ 32,00
Em tôdas as farmácias do Brasil
MC COY
TÊM FÔRÇA para dar MAIS VIDA
DISTRIBUIDORES EXCLUSIVOS
Companhia Industrial Farmacêutica
CX. POSTAL 3786 - RIO DE JANEIRO

CONSEQUÊNCIAS DO "RELATÓRIO KHRUCHTCHEV":

TENTATIVA DE REVOLTA POPULAR CONTRA O GOVÊRNO DA POLÔNIA!

As Primeiras Greves e Escaramuças Começaram na Cidade de Poznan — Para o Govêrno, Trata-se de "Agentes do Imperialismo e da Clandestinidade Reacionária, Que se Esforçam Por Explorar as Dificuldades Econômicas e os Pontos Fracos em Certas Emprêsas" — O Depoimento de um Comerciante Alemão Sôbre os Acontecimentos — Vários Mortos e Feridos

PARIS, 29 (AFP) — Eis o texto do comunicado difundido ontem à noite pela agência polonêsa PAP:

— "Desde um certo tempo, agentes do imperialismo e da clandestinidade reacionária, se esforçavam em explorar as dificuldades econômicas e os pontos fracos em certas emprêsas de Poznan, para provocar atos dirigidos contra o poder popular.

Não foi por acaso que o inimigo escolheu precisamente Poznan como lugar de provocação, no momento da Feira Internacional. Tratava-se de pôr em dúvida o bom renome da Polônia Popular e de criar dificuldades ao desenvolvimento de nossa cooperação internacional.

Hoje, os agentes do inimigo conseguiram provocar perturbações de rua. Certos edifícios públicos foram atacados, o que acarretou perdas humanas.

Apoiando-se na parte consciente da classe operária, as autoridades dominaram a situação e restabeleceram a ordem na cidade.

Representantes do govêrno e do comitê central do Partido Operário Unificado Polonês, com o presidente do Conselho Josef Cyrankiewicz, estiveram nos lugares dos incidentes.

Os autores das perturbações, que tinham o caráter de uma vasta ação de provocação e de diversão, cuidadosamente preparada, serão punidos com todo o rigor da lei.

Os incidentes de Poznan impõem a todos os trabalhadores, a tôdas a fôrças patrióticas da nação, uma vigilância tôda particular contra tôdas as tentativas de ações dirigidas contra o Estado e inspiradas pelos inimigos da Polônia Popular.

A provocação de Poznan foi organizada por inimigos de nossa pátria no momento em que o partido e o govêrno dão prova de seu maior cuidado em eliminar as dificuldades dos trabalhadores, e de desenvolver a democratização da vida em nosso país. Cada homem honesto na Polônia, cada patriota, deve tomar consciência dêsse fato.

O govêrno e o comitê central do P. O. U. P. estão convencidos de que cada tentativa de provocar as perturbações e atos dirigidos contra o poder popular, receberá a resposta que merece da parte de todos os trabalhadores, de todos os cidadãos que têm no coração o bem do país"

Detalhes Sôbre os Conflitos

Um comerciante alemão que deixou Poznan (Polônia), ontem à noite, regressando de automóvel a Berlim, deu ao correspondente da "France Presse" os seguintes detalhes sôbre as manifestações havidas naquela cidade.

Em seu hotel, situado no centro da mesma, êle foi despertado pelos cantos populares das manifestantes que desfilavam na rua. A greve explodiu à abertura das fábricas metalúrgicas Stalin, situadas nos arredores da cidade.

Às oito horas, os operários, em colunas organizadas entraram em Poznan, gritando em côro: — "Pão, liberdade, democracia". "Abaixo os bonzos". Eles tinham enviado delegações a outras fábricas, e por tôdas as partes os operários fizeram causa comum com seus companheiros.

Todos os transportes públicos ou particulares pararam. Às 10 horas, as comunicações telefônicas estavam cortadas com o exterior. A rêde telefônica urbana funcionava, entretanto. A Feira foi fechada às 17 horas.

Pelas ruas, houve tiros. Os operários estavam armados de metralhadoras portáteis. Atacaram a sede da polícia política, em Berliner Strasse, onde estava durante a guerra a Gestapo alemã. Os funcionários policiais responderam ao fogo. Tanques fizeram seu aparecimento, porém o Exército e a Polícia regular dispararam para o ar.

Os funcionários do partido, atacados pela multidão se defenderam com encarniçamento. Houve numerosos mortos e feridos. Ambulâncias circulavam em tôda a cidade. Os estrangeiros eram tratados com muita prevenção.

O automóvel do negociante alemão estêve em certo momento entre dois carros da polícia. Êstes foram virados e destruídos, porém os manifestantes abriram caminho para o carro alemão. Um dêles subiu no mesmo e o guiou até sair da cidade, por outros caminhos, a fim de evitar os manifestantes.

O viajante chegado da Polônia soube em caminho que perturbações importantes tinham explodido igualmente em Dantzig e Lodz.

O Mundo em Marcha

E' o Fim do Mundo

WASHINGTON, 29 (AFP) — Várias centenas de milhões de pessoas, das quais uma parte residindo fora das regiões visadas, morreriam das consequências da rádioatividade, se os Estados Unidos lançassem um ataque nuclear de grande envergadura contra o mundo comunista — declarou o general James Gavin, chefe dos serviços de pesquisas e desenvolvimento do Exército, em declaração feita diante de uma subcomissão senatorial de inquérito.

Libertação de Formosa

PARIS, 29 (AFP) — A agência "Nova China" divulgou amplos trechos da importante exposição sôbre política externa feita pelo sr. Chou en Lai, presidente do Conselho, à Assembléia Nacional chinesa, e cujo ponto essencial é a proposta do govêrno de Pequim de entabular negociações diretas com os dirigentes de Formosa tendo em vista a "libertação pacífica da ilha".

"Em nome do Govêrno — disse textualmente o primeiro-ministro — declaro solenemente que queremos negociar com as autoridades de Formosa sôbre as condições e medidas específicas da libertação pacífica da ilha. Esperamos que as autoridades de Formosa enviem seus representantes a Pequim, ou a outro local apropriado, no momento que julgarem mais indicado para começar essas conversações conosco.

O povo chinês — prosseguiu — está decidido a libertar Formosa. Isto é a vontade inabalável de seiscentos milhões de chineses. Muitas vêzes o govêrno chinês salientou que somente havia duas maneiras de libertar Formosa, isto é, pela guerra ou por meios pacíficos. Na medida do possível, o povo chinês procurará empregar a segunda solução.

"Peregrinação" a Moscou

BUENOS AIRES, 29 — (AFP) — Um brasileiro, 372 russos (estabelecidos na Argentina há muitos anos), 161 argentinos (na maioria de origem russa), 24 paraguaios, um polonês e um rumeno, embarcaram com destino a Odessa a bordo do navio argentino "Santa Fé". Cêrca de 150 outros passageiros embarcaram para a União Soviética quando o navio escalar em Montevidéu.

Revisão do Pacto de Bogotá

WASHINGTON, 29 (AFP) — O Conselho da Organização dos Estados Americanos fixou a data de 3 de outubro como limite para que façam chegar suas opiniões a que os govêrnos americanos a respeito de eventual revisão do Pacto de Bogotá, para solução pacífica dos conflitos.

Conclusões da Conferência Internacional do Trabalho

GENEBRA, 29 (AFP) — Foram ontem, encerrados os trabalhos da 39.ª Sessão da Conferência Internacional do Trabalho, da qual participaram 800 delegados, representando 73 países, e cujo balanço técnico é o seguinte:

1) — Duas novas recomendações internacionais do Trabalho, definitivamente aprovadas, referentes à formação profissional na agricultura e aos serviços sociais para os trabalhadores;

2) — Cinco outros instrumentos internacionais, objeto de primeira discussão, para aprovação final na próxima sessão da Conferência, em 1957: Convenção Internacional do Trabalho, que proíbe o trabalho forçado; Convenção, completada por uma recomendação, sôbre o repouso semanal no comércio e nos escritórios; Convenção, completada por uma recomendação, sôbre as condições de vida e de trabalho das populações aborígenes, nos países independentes;

3) — Aprovação de resoluções sôbre a automatização, redução da duração do trabalho, discriminação em matéria de salários entre a mão de obra masculina e a feminina e sôbre o desarmamento;

4) — Admissão, no seio da Organização Internacional do Trabalho, de três novos países: Marrocos, Sudão e Bulgária.

Jango no México

MEXICO, 29 (AFP) — O sr. João Goulart, vice-presidente do Brasil, é esperado hoje, à noite, no México, vindo de Paris pela Air France.

O estadista brasileiro fará incógnito uma breve permanência de 48 horas e na capital mexicana, de onde partirá para Montevidéu, onde deve visitar sua mãe antes de voltar para o Rio.

O sr. João Goulart será recebido em audiência especial pelo Presidente Adolfo Ruiz Cortinez.

Na Pátria da "Democracia"

MONTGOMERY (Alabama), 29 (AFP) — Os advogados do Estado de Alabama apelaram para uma sentença que declara contrária à Constituição americana pela Côrte Suprema, quanto a segregação dos passageiros negros, nos ônibus desta cidade.

Foi suspensa a execução da sentença, até pronunciamento da Côrte Suprema sôbre a apelação.

Impiedosamente

GUATEMALA, 29 (AFP) — O Ministério da Defesa Nacional advertiu energicamente, ontem, a todos os fautores de desordem, que reprimiria impiedosamente qualquer tentativa de perturbação da ordem pública. Essa advertência foi lançada pouco depois que os estudantes lançaram a ordem de greve geral, movimento que afeta principalmente os internos dos hospitais e clínicas. Suspenderam êstes o trabalho, anunciando que apenas cooperariam em casos urgentes. O movimento de greve espalhou-se rapidamente por outras escolas, cujos alunos se solidarizaram imediatamente com os estudantes de medicina.

O MUNDO Pitoresco

Casório "Movimentado"

FORLI — Porque a noiva estava muito decotada, bem como as suas "demoiselles d'honneur", quase não se realizou uma cerimônia nupcial. Mas depois de muito falatório, pancadas e, finalmente, desculpas, o ato se desenrolou para satisfação geral.

Essa cena das mais movimentadas se verificou na catedral de Forli, onde na presença de uma elegante multidão de convidados um jovem par ia ser unido pelos sagrados laços do matrimônio. Mas, tendo o mestre de cerimônias observado que o vestido da noiva era muito decotado, do mesmo modo que o de várias convidadas, o noivo e os "garçons d'honneur", furiosos, moeram-no de pancadas obrigando-o a refugiar-se junto aos membros do clero. Enquanto isso, em lágrimas, a noiva, com o véu arrancado, fôra esconder-se num carro de um amigo. O bispo interveio e exigiu que o noivo se desculpasse, antes de poder celebrar a cerimônia. Tendo sido atendido, todos se lançaram à procura de chales e mantilhas para tapar a nudez considerada inconveniente e os jovens noivos, tendo dado bem ou mal um pouco de ordem em seus trajes, penetraram na catedral onde o ato nupcial pôde, enfim, se desenrolar normalmente. — (AFP)

Coincidência

LISBOA — Notícias chegadas a Lisboa dão conta de um estranho capricho do destino fazendo ocorrer uma coincidência de difícil realização. É o caso de que há onze anos um emigrante português foi salvo de morrer afogado em Curaçáu (Venezuela). Esta semana o seu salvador, Manuel Eduardo Brazão estêve em riscos de perecer afogado no Funchal. Um homem atirou-se ao mar trazendo-o para terra — tratava-se da mesma pessoa que na Venezuela fôra salvar o homem que agora salvara. — (ANI)

Insubordinado

CALCUTA — Recusando-se a obedecer ao costume segundo o qual o homem reconhecido de ter mantido relações ilícitas com uma mulher organiza uma festa para tôda a tribo, um aldeão do Estado de Bihar provocou sublevação cujo saldo foi a morte de dez pessoas. Ocorreu o incidente em uma aldeia habitada por membros da tribo dos "santhal", os primeiros habitantes da província de Bihar. A polícia, chamada para restabelecer a ordem, foi recebida a flechadas e pedradas e foi obrigada a fazer uso das suas armas. Além dos dez mortos, houve quatorze feridos e uma casa incendiada. — (AFP)

DE MAQUINAS EM PUNHO

Jogadores Russos Fotografaram "Cadilacs" e Edifícios Sem Ligar Para as Banhistas

Entusiasmados Com a Beleza Arquitetônica Dos Edifícios — Foram os Russos Até a Praça Serzedelo Correia, em Seu Primeiro Contato Com a Paisagem Carioca — Ián (Como Uma Criança Grande) Parou Para Ver o Carrinho Puxado Por Carneiro — Preocupados Com os Brasileiros, em Virtude do Final do Jôgo Brasil-Uruguai

De máquinas fotográficas (russas) em punho, como qualquer turista, à esporte alguns e com ternos de calças de boca larga, a maioria, os jogadores de "basketball" da União Soviética, desde quarta-feira no Rio, tiveram ontem o seu primeiro contato com a paisagem carioca, através de um passeio matinal do Hotel Luxor à Praça Serzedelo Correia, durante o qual o que mais lhes chamou atenção foi a beleza arquitetônica dos edifícios da Avenida Atlântica e a profusão de "Cadilacs".

Lacônicos por natureza (ou por coação psicológica) os jogadores russos demonstraram em seu passeio pelas calçadas da avenida Atlântica uma inesperada frieza ante a visão da, cariocas de maiô — considerando a sua condição de habitantes de um país central — preferindo às palavras e à contemplação e manejo de suas máquinas fotográficas do tipo "Leica" que durante todo o passeio não se cansaram de focalizar o aparatoso desfile dos automóveis americanos do último tipo.

Falam Espanhol, Mas Pouco

Os jogadores de basquete russos — alguns dos quais usando as suas camisas olímpicas só por um milagre toleradas pela DOPS, tendo em vista as letras CCCP que querem dizer: União das Repúblicas Socialistas Soviéticas — deixaram o hotel para o seu passeio depois do café, cerca das 8.30 horas.

Após uma pequena concentração sob a marquise do hotel, na porta do qual estava estacionado um "Chevrolet bel-air", os atletas soviéticos atravessaram a avenida para uma demorada contemplação do mar.

Um dêles, interrogado pelo repórter de ULTIMA HORA em espanhol sôbre a sua impressão de Copacabana, respondeu incontinenti com um monossílabo: "Bonito".

Ián e o Carneiro

Enquanto aguardava que o chefe da delegação desse suas últimas instruções, antes de deixarem a porta do hotel, um dos jogadores — que tem ar de galã de cinema americano — sentou-se por um instante no parachoque traseiro do "Chevrolet" estacionado à beira da calçada, com o ar de quem descobria uma utilidade momentânea em um objeto de luxo burguês.

Chegados à Praça Serzedelo Correia — espécie de campo de concentração dos nordestinos "paus-de-arara" — após caminharem em pequenos grupos, sob a curiosidade geral dos transeuntes, o gigante Ián (no fundo uma criança de 2 metros e 18 centímetros de altura) destacou-se do grupo em companhia de um colega de equipe para contemplar com um sorriso incontido um carrinho de dois assentos, atrelado a um carneiro sujo e triste, que naquela praça as senhoras alugam para dar voltas alegres, com os seus filhos.

Frieza Diante Dos Frios

De [illegible] ao Hotel Luxor para o almoço por volta das 11 horas, os atletas russos voltaram a demonstrar o mesmo descontentamento que deixaram transparecer durante seu primeiro jantar no Brasil. Acostumados com a alimentação pesada — à base de carne e ovos — dos habitantes dos países da Europa Central — os jogadores russos dão a idéia, depois de repetirem três vezes os pratos servidos, de quem ainda se encontra no "hors d'ouvres".

Embora sem descontentamento fôsse comunicado em russo, o ar geral de angústia dos atletas ante o vaivém incessante, mas improfícuo dos garçons (pelos menos para os seus fins) revelou a sua expectativa no possível milagre súbito de um bife, com sangue — que não veio.

Preocupados Com os Brasileiros

Terminado o almôço, e após um descanso de duas horas, os atletas russos dirigiram-se em três taxis para um treino no Maracanãzinho, que agradou pela exibição de preparo técnico demonstrado e que vem noticiado com detalhes na seção de esportes dêste mesmo número de ULTIMA HORA.

Já menos intimidado com o repórter — Ián, principalmente, detesta fotografias, por ser o mais visado — um dos jogadores de basquete russo, após declarar que havia tomado conhecimento do desenlace do jôgo de futebol entre o Brasil e o Uruguai perguntou com uma suposta ingenuidade algo irônica:

— Por que motivo vão haver [illegible] com nossos?

NOVO MARCO DE PROGRESSO

NUM LINDO RECANTO DA GUANABARA

IMOBILIARIA MAUA' S. A.

ESCRITÓRIOS: Rio — Praça Pio X, 78 — Gr. 911

Tel.: 23-0938 — Petrópolis — Av. 15 de Novembro, 504, 1.º — Tel.: 4193

AMEAÇADO O MERCADO DE FLORES NO DISTRITO FEDERAL

Pràticamente Sem Estradas os Floricultores do Caxambu, em Petrópolis - Providências Que se Reclamam Dos Poderes Públicos

O abastecimento de flores do mercado carioca está ameaçado de sofrer um colapso pois os floricultores do populoso bairro do Caxambu, em Petrópolis, se encontram impossibilitados de transportar a produção de suas chácaras, em face das más condições em que se encontra a estrada de acêsso àquela zona.

Estranho edital é lido pelos moradores: convocação de particulares para a emprêsa da estrada abandonada

ULTIMA HORA no Local

A reportagem de ULTIMA HORA, atendendo aos incessantes apelos dos chacareiros do Caxambu, lá estêve a fim de constatar "in-loco" as péssimas condições da rua Bartolomeu Sodré, que de rua só tem nome, e da estrada onde os veículos não raro atolam em lamaçais profundos, ou caem em buracos que são verdadeiras crateras. Ir ao Caxambu constitui uma verdadeira e perigosa aventura.

Abandonados Pela Municipalidade

230 proprietários de chácaras, 3.500 habitantes, e um movimento de 1 milhão de cruzeiros mensais, na venda de flores, se vêem abandonados pelos poderes públicos que dali só fazem mas coisas cobrar impostos elevados, sem nada dar em troca.

Também o mercado de hortaliças das feiras de Petrópolis está sofrendo, pela incúria da Municipalidade, pois os feirantes abandonaram suas bancas, em face das dificuldades de transporte.

Um Curioso Edital

Quando de nossa visita àquele local, deparamos com um curioso edital afixado na parede de um bar, que dizia:

"Peço aos moradores do Caxambu para que ajudem no consêrto da estrada, sexta-feira, às 10 horas da manhã. Aqueles que não puderem comparecer poderão contribuir com 80 cruzeiros para pagar um operário". Assinado Alberto Mapro, nome pelo qual é conhecido o indivíduo Alberto Lopes.

A estrada, esburacada e enlameada, estrangula Caxambu

Como se vê, se os moradores do bairro não se dispuserem a reparar a estrada ficarão inteiramente no abandono.

Os Mananciais de Petrópolis

Além de ser zona de produção, o Caxambu é local privilegiado pela excelência de seu clima, o mais sêco de Petrópolis, e pela beleza de sua natureza. Ali se pretende criar o parque da cidade.

Os mananciais que abastecem d'água a cidade serrana lá estão localizados. Constrói-se atualmente uma nova adutora de reforço no chamado Caxambu pequeno.

O Caxambu, abandonado e esquecido, clama aos poderes publicos uma estrada melhor, onde não falte o acesso dos médicos, onde possam trafegar os socorros urgentes e descer diàriamente dezenas de caminhões de transporte da produção que brota daquela terra privilegiada.

Estamos certos que o operoso prefeito da cidade, dr. Flávio Castrioto, ouvirá os apelos que fazemos para resolver em definitivo aquela situação.

Esta é a última esperança dos moradores do Caxambu.

Qual é a diferença?

Parece que nenhuma. São dois gêmeos, são quase iguais. No entanto, apesar dêsse arzinho brejeiro, um dêles é ainda mais alegre, mais vivo, mais inteligente. E todos de casa sabem qual é a diferença.

Em gasolina tambem sabemos, a diferença é esta: só as gasolinas vendidas sob o emblema Shell contêm I.C.A., um aditivo que as torna superiores porque:

ICA impede a Pre-Ignição, não deixando incandescer os depositos provenientes da combustão interna.

ICA elimina os Curtos-Circuitos, pois neutraliza os resíduos condutores de eletricidade, depositados por qualquer tipo de gasolina nos eletrodos das velas.

E só os Postos de Serviço e Revendedores Shell vendem gasolina com I.C.A. Portanto, ao abastecer o seu carro, procure os Revendedores Shell.

SHELL

Para o motor do seu carro a diferença começa quando você enche o tanque com gasolina Shell — a única que contem I. C. A. Fórmula nº 40.037

SHELL BRAZIL LIMITED

Hoje a Noite, no Maracanãzinho, a Estréia Dos Campeões Russos de Basquete

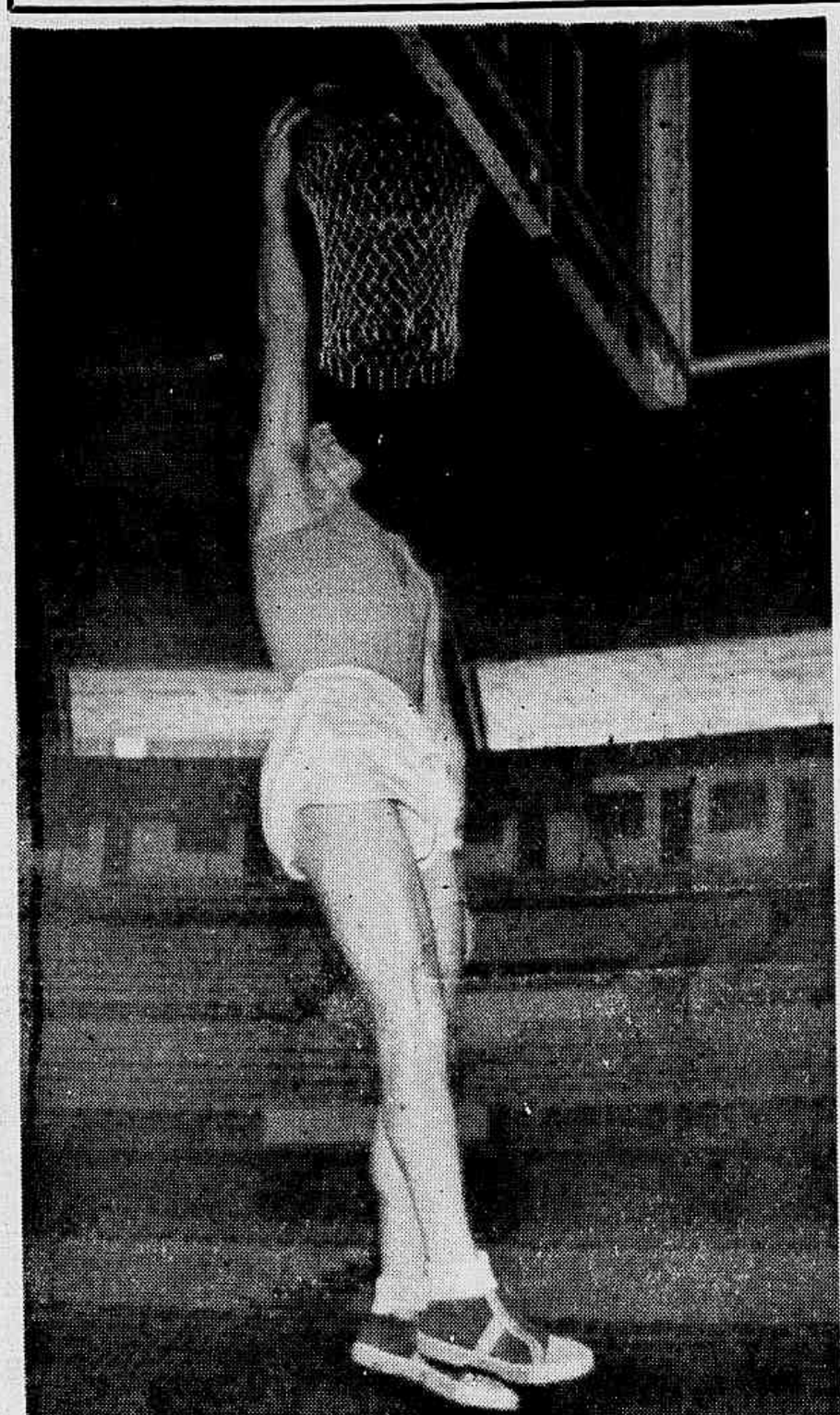

Com seus 2m,15 de altura, claro que Ian Kruminsh, o lenhador que se tornou astro de basquete, encesta com extraordinária facilidade

SENSAÇÃO INÉDITA NA CIDADE ESPORTIVA

VAMOS APRECIAR O BASQUETE RUSSO CONTRA O CARIOCA

Pela Primeira Vez, Campeões Soviéticos Exibem-se no Brasil—Os Vice-Campeões Olímpicos e Campeões da Europa Impressionaram Bem no Uruguai e Argentina—Esperada Renda Recorde Hoje à Noite no Maracanãzinho

O Ginásio "Gilberto Cardoso" estará com certeza esta noite com tôdas as suas dependências totalmente lotadas, com a primeira apresentação da seleção de basquetebol da Rússia frente ao Selecionado carioca.

Sendo esta a primeira vez que teremos a oportunidade de presenciar uma competição em que tomam parte atletas soviéticos, a curiosidade do público esportivo é realmente invulgar acrescida ainda pelo interêsse natural em se conhecer o valor dos "basketeballers" detentores do título de vice-campeões olímpicos e campeões de basquetebol da Europa. Daí a razão pela qual o observador não exagera em afirmar que a arrecadação deverá ultrapassar a casa de um milhão de cruzeiros.

O Gigante Ian a Maior Atração

Naturalmente que o gigante Ián Kruminsh, com a espetacular altura de 2 metros e 18 centímetros, constitua, sem dúvida alguma, a atração à parte no sensacional cotejo desta noite independente naturalmente do interêsse do público em conhecer também a técnica adotada pelos soviéticos, considerada, aliás, como uma das melhores do mundo.

Altos, Ageis, Velozes e Objetivos

Outro fator ainda relacionado com a seleção soviética diz respeito à altura dos seus jogadores. O menor dêles tem 1 metro e 79 centímetros, enquanto os demais integrantes da equipe variam de 1 metro e 80 centímetros a 1 e 95. São todos êles ágeis, velozes e, sobretudo, objetivos.

Abertura Dos Portões do Ginásio às 18 Horas

Com o objetivo de facilitar o ingresso do público, a CBD decidiu colocar à venda os ingressos com antecipação, tendo a ADEM determinado a abertura dos portões do Ginásio "Gilberto Cardoso" às 18 horas, evitando, assim, atropelos de última hora.

A Formação Dos Dois Conjuntos

A seleção carioca que será formada à base do Flamengo, contando, todavia, com o concurso de Zezinho, do Tijuca, e Edson, do Vasco, deverá se apresentar com: Algodão, Zezinho, Edson, Willi, Arthur, Gugula e Godinho, enquanto os soviéticos contarão com: Lev Reshetnikov, Maignonis Valdmanis, Vladimir Torban, Stasis Stonkus, Kazis Patkiavichus, Arcadi Bochkarev, Ián Kruminsh, Mijail Semenov, Algerdas Lauritenas, Iuri Ozerov, Victor Vlasov, Victor Jaritonov, Eugeni Kazakov, Valdas Muiynekas.

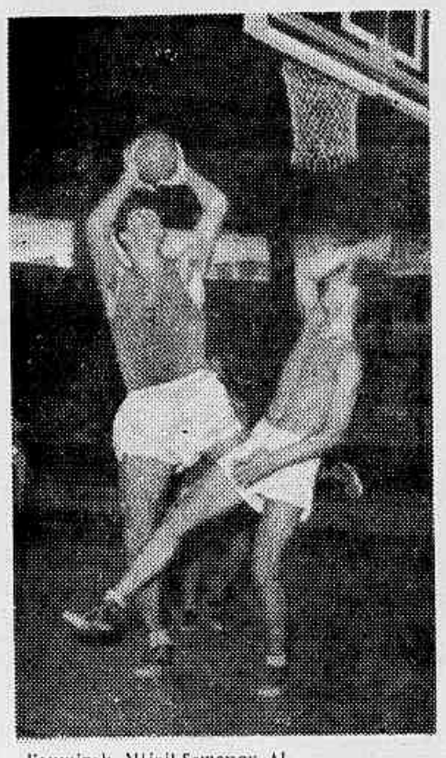

Os russos treinaram ontem no Maracanãzinho e deixaram forte impressão a todos os presentes. São Grandes jogadores de verdade e os cariocas terão que lutar muito e bem para triunfar

AUTORIDADES PARA O JOGO

A Confederação Brasileira de Basquetebol deu a conhecer as autoridades que funcionarão no cotejo desta noite. A arbitragem do encontro estará a cargo dos juizes nacionais Aladino Astuto e Renato Righetto, funcionando como oficiais de mesa os Srs. José Pinho Filho e Armando Coelho. Na preliminar teremos na arbitragem os juizes Hélvio Cesarino e Mayer Misrahi, tendo sido designados os Srs. José Rodrigues de Almeida e Habib Dahia como oficiais de mesa.

A AABB X MONTE LIBANO NA PRELEMINAR

A peleja preliminar reunirá as equipes da Associação Atlética Banco do Brasil e do Monte Líbano.

Ultima Hora

PREÇO DO EXEMPLAR (2) CRUZEIROS

ANO VI — Rio de Janeiro, 29-6-56 — N.º 1.540

ÚLTIMO BOLETIM MÉDICO:

Melhoram Todos os Contundidos do "Scratch" Brasileiro de Domingo

Alvaro e Hilton Hoje em Testes Decisivos — Dispensado o Zagueiro Pavão — Pinheiro Será Convocado Para o Jôgo Com a Argentina — Mantida a Concentração em São Januário — O Inglês Husband Escolhido Como Juiz — Aceitas as Três Substituições

A direção técnica do Selecionado Brasileiro, tem tido uma semana de grandes preocupações e trabalho. O jôgo com a Itália representa um dos pontos máximos desta campanha internacional, daí todo o cuidado que vem sendo observado. O plantel recebido não estava em condições físicas desejada e o Departamento Médico, sob a direção do dr. Hilton Gosling tem se desdobrado para vencer todos os empecilhos. E às primeiras horas de ontem, os frutos começavam a ficar conhecido. Alvaro, Helio e Hilton apresentavam grandes melhoras. Tantos assim que é possivel um teste especial para todos no exercicio de hoje.

Alvaro parece figurar seriamente nas cogitações de Flávio Costa para o jôgo de domingo. Mas antes terá que passar hoje por um teste sério em São Januário

A Palavra Final do Médico

Hoje o Dr. Hilton Gosling dará a palavra final sôbre os craques que se encontram sob seus cuidados. Os paulista Alvaro, De Sordi e mais os cariocas Hélio e Hilton, são os elementos que maiores cuidados inspiram. Estão bem melhores e começaram a fazer dar esperanças de que fiquem em condições de servir ao Selecionado, em qualquer emergência. Mas o médico fará um teste decisivo, principalmente para o meia Alvaro que é o elemento que mais preocupa e que a direção técnica o deseja aproveitar no jôgo. Assim surgirá hoje a decisão sôbre êstes elementos e a consequente escalação da equipe para domingo.

Dispensado o Zagueiro Pavão

O técnico Flávio Costa que estêve na tarde de ontem na CBD comunicou que o zagueiro Pavão havia sido dispensado da seleção. O preparador não quis entrar em detalhes, mas sabe-se que o Flamengo fez tudo para conseguir êste resultado. Por outro lado circulou também, que Pavão não estaria em boas condições físicas. Entrementes sabe-se que a direção técnica do Selecionado Brasileiro tomou outras providências. E o zagueiro Pinheiro está convocado, não para êste jôgo, mas para o prélio de Buenos Aires. Pinheiro que seguirá amanhã com o Fluminense, ficará na capital portenha, juntamente, com Clóvis, aguardando a chegada da Seleção.

Mantida a Concentração

Em face de festas no Vasco, a direção técnica do Selecionado Brasileiro pensou em transferir a concentração dos craques. Locais foram estudados, mas o técnico resolveu permanecer onde estava, não criando maiores obstáculos. Assim a Seleção permanecerá concentrada em São Januário, pois realmente o Vasco tem facilitado tudo que pode aos dirigentes da CBD.

Escolhido o Juiz

Também ontem ficou conhecido o nome do juiz que dirigirá o prélio Brasil x Itália. Trata-se do inglês Mr. Husband, que terá em Leaf e Kelly seus auxiliares direto. A indicação dêste trio de apitadores, foi feita pela FIFA, em telegrama enviado a CBD.

Três Substituições

Por outro lado os italianos já responderam concordando que no prélio de domingo sejam feitas três substituições indeterminada, isto é, incluindo o goleiro. Foi assim aceita a ponderação da Confederação Brasileira de Desportos.

Movimenta-se o Selecionado

A hora em que estivermos circulando, o Selecionado Nacional estará se movimentando em S. Januário, no seu apronto definitivo para a grande jornada de domingo.

SEGUE PARA LEOPOLDINA O CANTO DO RIO

Seguirá hoje para a cidade de Leopoldina, no Sul de Minas, a delegação do Canto do Rio que viajará em camioneta especial. O quadro niteroiense jogará amanhã naquela cidade da Zona da Mata contra o Ribeiro Junqueira e domingo enfrentará a seleção local.

Para o jôgo de amanhã o quadro do Canto do Rio formará com Marcos; Lafaiete e Duque; Adésio, Eli e Arnóbio; Almir, Osmar, Zequinha, Julinho e Jairo.

Orlando Assinou

Orlando, o conhecido "Pingo de Ouro" que teve uma fase de realce no futebol carioca integrando a equipe do Fluminense, assinou contrato com o Canto do Rio pelo prazo de um ano, mediante ordenado mensal de 6.000 cruzeiros, além dos prêmios.

Novas Experiências em Lima:

QUATRO GOLEIROS DISPUTAM A "META" DO FLAMENGO

Oportunidades Para Garcia e Chamorro — Apenas Problemática a Ida de Paulinho — Ficou Mesmo Para Amanhã o Embarque

Com um plantel rico de valores, sobrando para determinada posição de três a quatro craques autênticos, cada temporada do Flamengo, no Rio, no interior, ou mesmo no exterior, é a oportunidade para os testes indispensáveis formação do "onze" base rubro-negro para o Campeonato Carioca.

Um dos pontos talvez ainda em dúvida, por exemplo, é o da meta. Na recente "tournée" pelo Velho Mundo, Fleitas Solich procurou revezar Ary e Anibal. Agora, com os compromissos, em Lima, no Peru, o técnico pretende observar, novamente, a Garcia e Chamorro.

Também no "ataque" haverá novos rodizios, só que desta vez Duca parece o senhor absoluto da meia-direita, de vez que Rubens somente viajará na hipótese de Paulinho ficar no Rio para tratamento.

Por outro lado, ficou mesmo para amanhã, pela manhã, o embarque da delegação rumo ao Peru.

Na chefia irá Pedro Nunes, provável candidato à presidência do Flamengo. A relação definitiva dos jogadores somente hoje será fornecida, em virtude dos problemas pendentes de solução.

SO' MULTAS PARA OS URUGUAIOS INDISCIPLINADOS

MONTEVIDÉU, 29 (AFP) — A Associação Uruguaia de Futebol impôs fortes sanções, de caráter econômico, aos jogadores uruguaios que foram expulsos do campo no encontro de domingo último no Rio de Janeiro, entre as delegações do Uruguai e Brasil.

Amaury Confirma o Depoimento de Canor Simões Coelho:

Os Incidentes de Barcelona" "Foi Kubala Quem Provocou

Também o sr. João Citro Confirma Tôda a Sorte de Vexames Sofrida Pela Delegação Alvinegra, na Espanha — Chocado o Goleiro Com os Acontecimentos

Retornaram, ontem, afinal, o goleiro Amaury e o sr. João Citro, êste chefe da delegação do Botafogo na última temporada à Europa.

O goleiro mostrava-se ainda chocado com os acontecimentos em que esteve envolvido, juntamente com seus companheiros, na cidade espanhola de Barcelona.

E em rápidas declarações, o jovem arqueiro confirmou o depoimento do nosso companheiro Canor Simões Coelho que acompanhou os alvinegros no giro ao Velho Mundo. Ao fim, fêz questão de frisar:

— Quem provocou os incidentes foi Kubala. Apenas tratamos de defender Rubens primeiro, e Bob, depois, vítimas maiores, da agressão do jogador hungaro.

Também o sr. João Citro confirmou tôda a sorte de vexames por que passou a delegação do Botafogo e como havia contado Canôr Simões Coelho.

Inauguradas as Obras da Pista de Atletismo:

"Trofeu Brasil" no Maracanã?

Na manhã de ontem, no Maracanã, com a presença de altas autoridades, destacando-se entre outras os senhores Embaixador Francisco Negrão de Lima, Prefeito do Distrito Federal; Dr. Abellard França, Vereador Couto de Souza; Deputado Geraldo Starling Soares, Presidente do Conselho Nacional de Desportos; Silvio Pacheco, Engenheiro Willibaldo, Presidente da ADEM; Oscar Adler, Presidente do Conselho Técnico de Atletismo da CBD, Francisco Cantisano, Presidente da Federação Metropolitana de Atletismo e outros, foram inauguradas as obras da pista de atletismo do Maracanã.

No ato, podia-se notar a expressão de contentamento entre os presentes, dada a importância que o assunto encerrava, pois de há muito que os dirigentes do atletismo carioca pretendiam tornar realidade esse sonho de muitos e muitos anos.

A construção dessa pista deverá ser em trabalho acelerado, sendo bem possivel que a competição pelo Troféu Brasil venha a ser realizado na mesma e, caso isso não se dê, acreditamos sem dúvida alguma que o campeonato carioca deste ano deverá ser a competição inaugural.

A Taça do Atlântico

RUMO A BUENOS AIRES O FLUMINENSE PARA SEU PRIMEIRO JÔGO NO TORNEIO

Léo Ficará no Rio Tratando da Distensão Muscular — Clóvis Permanecerá em Buenos Aires Aguardando a Delegação Brasileira — A. Marques na Chefia

A delegação do Fluminense viajará hoje para Buenos Aires a fim de dar cumprimento ao compromisso — o primeiro do Fluminense — do torneio internacional interclubes. A delegação viajará em avião especial da Panair, que terá o horário de saída do Galeão fixado ainda, por volta de meio dia, sabendo-se que deverá dar-se entre 16 e 20 horas.

Adolfo Marques na Chefia

O professor Roberto Peixoto comunicou a impossibilidade em que se encontrava de viajar, no momento, para chefiar a delegação. Foi então convidado o sr. Adolfo Marques Junior, que irá dirigindo a embaixada.

Composição da Embaixada

A embaixada está constituida com o médico dr. Dourado Lopes; técnico, Silvio Pirilo; massagista, João de Deus; jogadores: Castilho, Jairo, Cacá, Roberto, Pinheiro, Bené, Batatais, Converti Telê, Escurinho Robson, Alecir, Paulinho, Valdo, Clovis, Jair Francisco e Jair Santana.

Léo Ficará

O atacante Léo não integrará a embaixada em virtude de encontrar-se sob cuidados médicos para tratamento da forte distensão muscular que sofreu no jôgo contra o Espanhol.

Clóvis Permanecerá em Buenos Aires

O médio Clovis permanecerá em Buenos Aires, aguardando a delegação brasileira à qual deverá incorporar-se.

Regresso Têrça-Feira

O jôgo do Fluminense com o Boca Juniors, será domingo, no campo do San Lorenzo de Almagro. A delegação permanecerá ainda segunda-feira na capital argentina regressando terça-feira, pela manhã, por via aérea.

CANTINA DON Ciccillo

O SELECIONADO ITALIANO ESCOLHEU...

E

O POVO BRASILEIRO JÁ CONSAGROU

A

CANTINA DON CICCILLO

(Ar Condicionado)

O ENDEREÇO CERTO DA COZINHA TÍPICA ITALIANA

PIZZA NAPOLITANA - ESPECIALIDADE EM MASSAS

CHURRASCARIA

RUA SOUZA LIMA, 48 — FONE: 47-6161 — POSTO 6 — RIO

Luiz Alípio de Barros APRESENTA

RONDA da Cidade

O LIVRO DO ARQUITETO MINDLIN

O nosso prezado amigo Henrique Mindlin, consagrado arquiteto desta praça, vem dedicando estes últimos dois anos à preparação de uma obra sôbre a arquitetura brasileira contemporânea, realização de uma idéia nascida em Amsterdam em 1954 sob a inspiração de dois editores: um brasileiro e outro holandês.

Diz Mindlin:

— "Resolvi fazer um livro que sirva tanto para o arquiteto quanto para o leigo. Documentar o nível atual da arquitetura brasileira como expressão de nossa cultura; informar detalhadamente sôbre todos os arquitetos. Quanto às obras, no entanto, sòmente as realizadas, construídas, foram focalizadas de maneira completa, sendo ilustrados apenas sumàriamente os projetos de importância histórica não realizado, bem como ainda as obras em execução. O trabalho contém exemplos de urbanismo e paisagismo, não se limitando, assim, à arquitetura propriamente dita. A edição prestes a sair é em inglês, tendo sido redigida pela senhora Elizabeth Bishop (americana que reside em Petropólis e que levantou o Prêmio Pulitzer de Poesia de 1956) e revista pelo senhor John Knox. Amsterdam promete lançar o livro no Brasil em setembro próximo, verificando-se posteriormente o lançamento na Alemanha, Inglaterra e França.

Acrescenta Mindlin que contou, para a realização do seu livro, com a colaboração respeitável de alguns arquitetos de nomeada (Lúcio Costa principalmente), como também de Rodrigo Mello Franco de Andrade, Carlos Drummond de Andrade, Renato Soeiro, Mário Pedrosa, Claude Vincent, etc.

SILVIO E O SAMBA ATUAL

Silvio Caldas, notável intérprete da música popular brasileira (quanto mais velho fica, melhor canta...), em entrevista concedida a Lúcio Rangel (publicada no número de quinzenário "Paratodos", lançado ontem nas bancas de jornais), assim situou o samba de hoje em dia:

— "O samba já não é samba. O que se ouve atualmente é uma espécie de enfadonha balada, estando ausentes as características africanas do ritmo. Os "surdos" e os tamborins cederam lugar aos bateristas que usam apenas vassourinhas, como nos "shows" norte-americanos e o resultado é uma lástima".

População do D. F.

Segundo uma estimativa do Laboratório de Estatística do IBGE (Conselho Nacional de Estatística) o Distrito Federal deverá figurar, a partir de 1.º de julho (depois de amanhã) com dois milhões, oitocentos e cinquenta e dois mil habitantes (2.852.000). Baseia-se a estimativa na taxa média de incremento demográfico verificado no último período intercensitário, que se presupõe ter-se mantido no mesmo nível nestes seis anos.

BERARDO VIAJA

Em um "Super-Constelation" da VARIG viajou, com destino a Nova York, o Senhor Rubem Berardo, deputado federal, comandante da organização radiofônica ORBE (Continental e Metropolitana) e da emprêsa cinematográfica FLAMA, e usineiro em Alagoas.

O Senhor Rubem Berardo deverá demorar-se nos Estados Unidos de 15 a 20 dias.

TRANSFERIDO "MARTIN LUTERO"

Por motivo de fôrça maior, foi adiada para o próximo dia 6 de julho, a "avant-première" do filme de Louis de Rochemont "Martim Lutero", anteriormente anunciada para hoje, 6.ª feira, dia 29, no auditório Mesbla, com renda total revertendo em benefício da "Fundação Tucker". Os convites ficam válidos para a nova data, obedecendo ao mesmo local e hora estipulados.

CONFERENCIA

A Sociedade de Otorrinolaringologia do Distrito Federal reune-se na próxima têrça-feira, dia 3 de julho, para ouvir o Professor Deolindo Couto numa conferência sôbre paralisia facial.

Exposição (Indústria e Comércio) e Centro de Diversões...

A Primeira Exposição Internacional de Indústria e Comércio a realizar-se nesta cidade, está tendo a data de inauguração prefixada para o dia 28 de outubro do próximo ano (1957). Também já está escolhido o local, que é uma área de 20 mil metros quadrados, à Avenida Wenceslau Braz esquina com Lauro Muller, em Botafogo.

Dizem os seus organizadores que, na parte de atrações, a Exposição terá piscina, pista de gêlo, "boites", auditório para cinema, teatro e "shows", orquestra sinfônica, "ballets", coros nacionais e estrangeiros. Muita coisa, como vêem. Agora competem aos organizadores cumprirem o prometido, para que a gente desta cidade tenha um cenho interessante de diversões. Mesmo que a metade do prometido seja cumprida, o carioca dar-se-á por satisfeito... Quem é pobre não pode exigir muito.

DIPLOMATA E CINEASTA AMADOR

Fomos informados, no Itamarati, que o diplomata Arnaldo Leão Marques, Secretário da Embaixada do Brasil em Tóquio, realizou uma exibição de seus filmes em côres sôbre o Brasil na Universidade de Keio e outra na Universidade de Linguas Estrangeiras daquela capital. Atendendo, ainda, a convites que lhe haviam sido feitos, exibiu-os na Federação de Associações Ultramarinas do Japão e no Instituto de Economia Mundial e em um programa especial de televisão.

Diz o Itamarati que os filmes despertaram grande interêsse.

Com Quem Ficará a Leandro

E continuam as discussões da ida ou não da comediante Consuelo Leandro para o elenco de Walter D'Avila, que estreará brevemente no "Follies". Dizem mesmo que a artista tem um contrato assinado com o D'Avila. E outros afirmam que a moça não irá para o "Follies" de maneira nenhuma.

No momento Consuelo encontra-se em São Paulo, com o elenco de Zilco Ribeiro. Fala se também que a Leandro ficará com o Zilco até o término da temporada do conjunto do produtor gaúcho na capital paulista, o que se dará daqui a vinte ou trinta dias. E que depois irá para o elenco de Walter Pinto, que deverá estrear lá para o mês de agôsto (falou-se inicialmente para os fins de julho mas parece que a coisa será mesmo em agôsto...) no Teatro Recreio.

Vamos esperar para ver como tudo se resolve. Uma coisa parece certa: Consuelo não irá trabalhar com Walter D'Avila.

Não morra pela bôca

Desde ontem que estamos com vontade de enfrentar um "pato à California" no "Le Petit Club". Com uns "siris recheados" para abrir o apetite, é claro.

. . .

Véspera de São Pedro, sim senhores... Uma passadinha por São Conrado, e um milho assado naquelas barraquinhas. É uma pedida...

. . .

O "Frascatti", que é o novo nome (como muda de nome, meus senhores...) daquela casa do Leme onde funcionou a "Furna da Onça", o "Luigi", etc., anda às moscas. Por que será?...

As GRANDES SÉRIES INTERNACIONAIS de Ultima Hora

CASAMENTO DE ALI FAZ DO GRANDE AGA SOGRO DE "ESTRÊLA"

Foi Elza Maxwell, a Mexeriqueira n.º 1 de Hollywood, Quem Apresentou Rita Hayworth a Ali-Khan — O Xá da Pérsia Leva um "Bôlo" da Estrêla Que Prefere Valsar Com o Filho de Aga-Khan — Certidão de Casamento Com Espaço Para os Nomes de Doze Filhos — *Décima Quarta de Uma Série de Reportagens de GERARD FRESTE — (Exclusivo Para ULTIMA HORA, Copyright RECORD)*

O Príncipe Ali Khan, sempre trepidante, tinha necessidade de se rodear de numerosos companheiros. Uma noite oferecia êle uma recepção no castelo do Horizonte e faltavam-lhe algumas celebridades para compor a festa. A corpulenta jornalista americana Elsa Maxwell, mexeriqueira "número um" das crônicas mundanas, encarregou-se da missão. Dirigiu-se ao Hotel Carlton e pediu à rainha do "glamour" que participasse a reunião.

Foi um êxito sensacional quando Rita surgiu, com um vestido largo, que a desnudava artisticamente. Ali, que se encontrava no vestíbulo, sentiu-se fascinado. Colocou-a perto de si, ao jantar, e dançou com ela parte da noite. Quando os convidados se dirigiram para as salas de jôgo, acompanhou-a ao terraço, onde brilhava o luar.

Rita ouvia distraidamente o seu galante companheiro. Quê? Mais um namôro? Na semana seguinte, ela preocupar-se-ia, muito mais, com o pai de sua filha, que havia de chegar de Roma, onde filmava, Orson chegou, realmente, para discutir o futuro de Rebecca.

Falaram durante tôda a noite, mas, pela manhã, Orson partia de regresso a Roma.

Rita sentia-se triste e só. No Cabo de Antibes, o jovem Xá da Pérsia convidou-a para jantar. Ela aceitou, mas Sua Majestade esperou-a em vão, diante do balde com as garrafas de champanha.

A última hora, Rita mudara de idéia e dirigira-se ao castelo do Horizonte, onde havia uma festa. Quando Ali soube que ela faltara ao encontro com o Xá, sentiu-se muito lisonjeado e contorteu-a, afirmando-lhe que o soberano teria, certamente, arranjado outra companhia para o jantar.

O idílio prosseguiu e, quando Rita quis visitar a Espanha e seus pais, Ali acompanhou-a. Ao diabo os contratos — pensava a "estrêla" da "Columbia Films". Mas a companhia exigia a sua presença e reclamou-lhe mais de um milhão de dólares de indenização. A aventura podia ter parado aí, se com

distinta. As americanas são as mais encantadoras mulheres.

E Rita, conquistada declarou-se "adorável". Foram fotografados, em grupo, na "villa" Yakimour, para o álbum da família e para as revistas. O divórcio de Ali seguia os seus trâmites. Mas nas férias da Páscoa, o príncipe, que acabava de assistir com Rita aos bailados de Monte Carlo, quis mostrar a menina de Rita e aos seus próprios filhos um passo de dança e escorregou no mosaico, ferindo-se num pé.

Enquanto se aguardava o divórcio, que foi pronunciado em maio, e a cura da contusão, preparava-se o casamento. A crônica internacional falou dêle como de um acontecimento extra-

ordinário. Dizia-se que, na piscina do castelo, nadavam cinquenta tartarugas conduzindo, sôbre as carapaças, lanternas venezianas.

Em Cannes, jornalistas "enviados" invadiam os hotéis. Soube-se que o príncipe oferecera a Rita um grosso anel, uma esmeralda de vinte quilates. E quando se anunciou que a cerimônia se realizaria em Vallauris, títulos enormes, na imprensa, advertiram a América de que o "maire" da aldeia era comunista e se ocupava em decorar a sala dos casamentos com cerâmicas dos artífices locais e preparava o seu discurso.

O Senhor Khan Tem Uma Certidão de Casamento Válida Para 12 Filhos

Enfim, em 27 de maio de 19[illegible] sob as luzes dos projetores e perante uma centena de convidados, a maioria dos quais possuíam títulos e nomes célebres, e igual número de policiais, aos encontrões de uma multidão ainda mais densa de jornalistas, o ci-

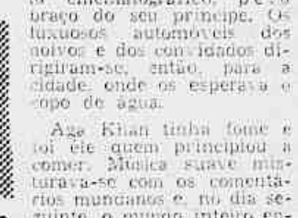

vil e o religioso foram unidos pelo sábio Ali-Khan e a sra. Margerita Causino foram unidos para os melhores e para os piores Casamento por um "maire" de aldeia cingido por uma faixa tricolor, que lhes entregou uma certidão de casamento com espaços livres para doze filhos. O feliz noivo frisou, como ôbolo, um milhão de francos para os pobres da paróquia.

"Viva a noiva!" — gritou a multidão, quando, na sua vaporosa indumentária de "crepe" azul-pálido, desenhada por Jacques Fath, surgiu, radiosamente, o ídolo cinematográfico, pelo braço do seu príncipe. Os luxuosos automóveis dos noivos e dos convidados dirigiram-se, então, para a cidade, onde os esperava o copo de água.

Aga Khan tinha fome e foi êle quem principiou a comer. Música suave misturava-se com os comentários mundanos e, no dia seguinte, o mundo inteiro enterneceu-se, ao ver, no jornal, o par ideal caminhar de mãos dadas, para o mar escoltado por seis violinistas vestidos de branco.

Por ocasião das cerimônias muçulmanas o Oriente rejubilava e a Rita foi dado o lisonjeiro nome de Princesa de Tôdas as Bênçãos. Um mês mais tarde ela sentia-se mal na tribuna do Jockey Clube, nas corridas de Longchamp. Em 28 de dezembro, às 9 e 35 nascia, em Lausana, uma raparica que recebeu o nome de Yasmine. O nascimento foi rodeado de grande publicidade, e os numerosos jornalistas que, nas cercanias da clínica de Mont Joli esperavam o feliz acontecimento, tinham organizado um sistema de apostas. Para despistar os repórteres que, de máquinas fotográficas na mão, havia dois meses patrulhavam o local, o príncipe utilizava um carro negro, em vez do seu "Cadillac" amarelo, para conduzir Rita à maternidade. Tirou-se o horóscopo da futura princesa e os jornais femininos anunciaram que, de acôrdo com a sua "estrêla", a pequena Yasmine seria atraída pela filosofia e pelas concepções idealistas.

O príncipe era um pai estremoso. Prodigalizara atenções a Rita durante os meses em que ela estêve grávida. Aceitara as semanas de felicidade na sua pequena casa normanda de Lisieux, mas, agora, precisava de espairecer. Quinze dias após o parto, o casal encontrava-se na estância de desportos de Inverno de Gstaad, na Suiça. Rita retomava as suas fôrças, mas o papá, esquiador imprudente, quebrava a perna em sete bocados.

Aga-Khan, feliz por ser avô, recomeçou, nesse ano, as suas viagens à India, ao Egito, ao Quênia e a Madagascar. Tinham proposto, no verão, rodar um filme sôbre a sua vida. A idéia tentava-o, mas a Begum pensava que o argumento devia renunciar aos amores passados. Sugeriu uma intriga policial, que se justificava, pois, no verão de 1949, ocorrera o grande assalto à mão armada — o roubo das jóias.

Aga-Khan é "Adorável" Diz a Sua Futura Nora

Após o regresso da "estrêla" Hollywood, houve um gran[illegible] dos acordes de uma [illegible] vista de uma fatura...

A vida fabulosa de AGA-KHAN 14

CONVERSA do dia

Marques Rebelo

TRÊS A UM

Nós já tínhamos a magnífica lei dos 8x1, de apoio à produção cinematográfica nacional, pessoa pelo qual os cinemas tinham de exibir, em cada oito filmes estrangeiros, nem sempre bons é certo, uma fita brasileira. Foi um progresso espantoso. O engenho indígena pôs-se em campo, favorecido pela genialidade legislativa, e passou a oferecer ao público provas soberbas da sua capacidade. Que diretores! Que argumentos! Que artistas! Que diálogos! Que colocação de som! Quanta sensibilidade! O patriota das platéias não se sentiu mais logrado, sentiu-se orgulhoso — e que faltava para a excelência da cinematografia brasileira era a obrigatoriedade de exibição.

Agora temos mais uma lei compulsória, mas de escore menor — 3x1 — e visa o teatro nacional. Mas antes de mais nada devemos tirar ao atual presidente os louros dessa conquista. Não fazia ela parte do seu programa de redenção nacional. Foi uma lei que vinha se arrastando por Câmara e Senado e que só agora ficou em condições de receber a chancela presidencial. Coube ao distinto orador que nos comanda apenas a obrigação presidencial de assiná-la. E por esta jóia da legislação fica cada companhia na obrigação de inaugurar a temporada com um original brasileiro. E mais: para cada três peças, tem que apresentar uma "made in Brazil". E dessa forma, está também salvo o teatro nacional.

Um valente defensor da teatrologia patrícia já deitou carta aberta, congratulando-se com o Presidente Oliveira, e incitando os seus pares à produção — mãos a obra! E estou seguro que todos os comediógrafos, e não comediógrafos brasileiros, estarão a esta hora debruçados sôbre resmas de papel, no afã de produzir as obras-primas que nos faltavam. Porque é de universal conhecimento que a nossa precariedade teatral resultava da não obrigatoriedade do texto nacional. Sanado êsse êrro, os grandes autores pulularão. Difícil vai ser aos diretores escolherem suas obras pretoriais de estréia entre tão maravilhosos tesouros cênicos. Só mesmo apelando para um sorteio, correndo os Ruais pela Loteria Federal, como a gente faz com as rifas.

Ultima Hora

PREÇO DO EXEMPLAR ② CRUZEIROS

ANO VI — Rio de Janeiro, 29-6-56 — N.º 1.540

Pomingueira

28-6-56 ★ Um Jornal Feito na Vespera ★ N.º 269

TIRAGEM So encalha na ULTIMA HORA

Vão Gôgo em "Avant-Première" (3)

(CATITHE INFANTIL, PARA SER LIDA ÀS 10 HORAS DA MANHÃ)

Nosso diretor não dispensa distração por ter mais uma chance de publicar sua foto e chateado por ter de recomeçar o trabalho

terminando esta série de explorações do humorista pelo humorista (eu exploro o seu trabalho e êle explora o meu espaço), aqui apresento mais uma faceta do talento de Vão Gôgo, selecionando trechos de seu primeiro livro, cujos direitos de reprodução foram adquiridos pelo prestigio do "PENULTIMA HORA" para todo o Brasil. Nesta sessão dedicada às crianças, eu não estranharia que apenas os adultos a lessem — pois o mesmo acontece com qualquer sessão infantil: basta ir as matinais dos Metros, Tom & Jerry. E agora, antes que nossos leitores se habituem ao humorismo de Vão Gôgo, vamos voltar rápidamente ao nosso. Quem quiser lê-lo mais, que compre o livro (e aí entra a propaganda), em qualquer livraria, numa edição de luxo da Editora "O Cruzeiro". A partir de têrça-feira próxima como diria o Al Neto.

COMPOSIÇÕES INFANTIS

A AGUA

A GUA é uma substância fria e mole. Não tão fria quanto o gêlo nem tão mole quanto gema de ôvo porque gema de ôvo arrebenta quando a gente molha o pão e a água não. A água é fria mas só quando a gente está dentro. Quando a gente está fora nunca se sabe a não ser a da chaleira, que sai fumaça. A água do mar mexe muito mas se a gete põe numa bacia ela pára logo. Água serve para beber mas eu prefiro leite e papai gosta de cerveja. Serve também pra tomar banho e êsse é o lado mais ruim da água. Água é doce e é salgada quando está no rio ou no mar. A água doce se chama assim mas não é doce, agora a água salgada é bastante. A água de beber sai da bica mas nunca vi como ela entra lá. Tambem no chuveiro a água sai fininha mas não entendo como ela cai fininha quando chove pois o céu não tem furo. A água ainda serve também pra gente pegar resfriado alie é quando ela escorre do nariz. Fora isso não sei mais nada da água.

A MONTANHA

A MONTANHA é uma coisa que a gente chega muito cansado lá em cima. Agora pra baixo parece até que tem alguém empurrando. A montanha quem fica lá em cima fica pequeninho mas isso só se a gente está cá embaixo porque lá em cima a gente acha pequeninho o que não subiu. No mapa a montanha tem nome tôdas difíceis de decorar mas agora quando a gente chega lá em cima dela

O TELEFONE

O TELEFONE é um aparelho prêto que quando a gente erra o número outra pessoa atende. Isso do outro lado. Dêste número nunca é errado porque a gente quem diz. Quando não tem ninguém no outro lado pra atender então tem uma pessoa que fica fazendo fffffff o tempo todo não adianta a gente gritar que ela não ouve mesmo. O telefone serve pra muitas coisas mas eu não sei quais são, isso é coisa que ouvi dizer. Lá em casa papai não gosta de telefone, mamãe não gosta e minha irmã não gosta, mas quando toca todos saem correndo. O melhor do telefone é a linha cruzada e e nesse ocasião que a gente ouve o que não deve

Pela Cópia

Leon Liadar

– UM JORNAL PARA LER DEITADO – UM JORNAL PARA LER DEITADO –

JOÃO REZENDE apresenta Ronda Social

No jantar realizado no Copa, em homenagem aos novos Embaixadores do Brasil nos Estados Unidos, vemos a Embaixatriz Maria Martins Pereira e Souza entre o Ministro da Guerra e o sr. Ovídio Abreu. Esta é uma das raras fotos do General Henrique Lott, não só "à paisana", como a vigo

Notas a Jato

1 Ontem o Sr. e a Sra. Oscar Campos Viana receberam um grupo, em seu apartamento, para um elegantíssimo jantar em homenagem aos novos Embaixadores do Brasil nos Estados Unidos, Alte. e Sra. Ernanny do Amaral Peixoto.

• • •

2 O Sr. e a Sra. Oswaldo Schuback comemoraram, no Sacha's, os seus vinte e seis anos de troca de alianças para a mão esquerda, e pareciam um casal em lua de mel.

• • •

3 A Embaixatriz Yolanda de Mello Franco, depois de sua volta ao Brasil, tem recebido muito. Esta semana realizou-se mais um almôço em sua residência.

• • •

4 São Pedro, em seu grande dia, estará abençoando Marilu Montenegro e Murilo Moreira, que trocarão alianças para a mão esquerda.

• • •

5 *O Iate Clube de Angra dos Reis vai fazer o seu "debut" na realização de festas sociais, comemorando todos os santos juninos em sua sede social, em Angra dos Reis, no dia 7 de julho.*

6 O Sr. e a Sra. Walter Sarmanho homenagearam os Embaixadores Amaral Peixoto com um jantar no seu bonito apartamento da Avenida Ruy Barbosa.

• • •

7 *Muito boa a nova coluna de ULTIMA HORA, que sob o nome "Luzes da Cidade" conta com as assinaturas de Carlos Renato e da bonita "Miss" Distrito Federal, Lêda Brandão Rau.*

• • •

8 A sociedade recebeu, com grande pesar, a notícia do falecimento do Sr. E. G. Fontes, um dos seus nomes mais conhecidos.

• • •

9 *A despeito de algumas previsões que indicavam a escolha do Comte. Lineu Gomes, o "Homem de Visão" de 1956 foi o Sr. Eduardo Simonsen.*

• • •

10 A recentíssima Senhora Tony Mayrink Veiga, entre os magníficos presentes recebidos, ganhou jóias de Cartier, que são assim como uma espécie de "item imprescindível" de elegância.

• • •

11 *O Padre Antônio Lemos Barbosa, trabalhador incansável pela construção da nova Igreja de Nossa Senhora de Copacabana, convida para uma festa junina, amanhã, às 20 horas, no pátio da Igrejinha e em benefício da mesma.*

12 O Embaixador e a Sra. James Clement Dunn foram homenageados com um almôço, no Hotel Glória, pela Comissão Militar Mista Brasil-Estados Unidos.

• • •

13 *Um dêstes dias fiz um giro pelas "boites" e encontrei tudo muito desanimado. No "Meia Noite" do Copa, somente três mesas ocupadas, o que é uma pena, pois Lenny Everson é atualmente uma das melhores cantoras do Brasil e uma das vozes mais gostosas que tenho ouvido.*

• • •

14 Depois rumei para o Sacha's e encontrei uma elegante mesa composta pelos casais Walter Moreira Salles e Francisco Baptista, que tinham vindo de um jantar.

• • •

15 *Anotei ainda o Sr. Nelson Scabra e a atriz Cacilda Becker (quando anunciarão o tão falado casamento?).*

Solange Hamuche, na festa da "Sinhá Moça", no La Gaúcha, foi escolhida como a moça mais elegante. O que foi uma escolha muito justa, reparem no chapéuzinho dela

De São Paulo Dona Yayá Manda Contar:

O cronista Tavares de Miranda "gorou" o quanto pode de Jeff Thomas. O Tavares, que é um rapaz inteligente, se diverte muito à custa da burrice do pobre do Jeff que, digamos de passagem, "penetrou" em tôdas as recepções realizadas em São Paulo, pois não foi convidado para nenhuma.

• • •

Causou certo mal-estar o súbito aparecimento de Ricardinho Fasanello na residência da Rua dos Rouxinóis, onde se realizou a recepção. Temia-se um "entrevero" entre o elegante ex-noivo e o atual marido.

• • •

A coisa mais bonita desta festa eram os olhos da Sra. Lolly Sousa Dantas.

• • •

Foi servida uma ceia simples muito comentada. Basta dizer que a Sra. Dona Mesdonça, apesar do regime, comeu duas vêzes.

Black Tie — JOÃO DA EGA

NA QUADRA COBERTA

NA segunda-feira, apesar de não estarem programados jogos de duplas entre os supercraques do tênis mundial, fomos à quadra coberta do Tijuca Tênis Clube para assistir aos grandes ases.

Naquela tarde, porque houvesse arrebentado um cano na Praia do Flamengo, a cidade parou. Assim mesmo os Srs. e Sra. Gustavo Philadelpho de Azevedo e os da Ega conseguiram chegar até à Rua Conde de Bonfim, após uma série de peripécias geográficas, de vez que a Praça Saenz Peña está passando por uma duradoura fase de cirurgia plástica. Mais uma vez, entre Clovis Bevilacqua e Desembargador Izidro, encontrou-se a salvação e a vaga para o estacionamento.

A quadra coberta, com piso de cimento construída nos domínios do Sr. Hugo Ramos, é uma beleza. Ao chegarmos já batiam bola Jack Krammer (U.S.A.) e Frank Sedgman (Austrália). Seguiu-se a partida, tendo como árbitro o Sr. Jorge Ignacio Nogueira. O estilo de Krammer, que saiu vitorioso, atende à mais alta classe. Mas os "drives" atômicos pertencem, sem dúvida, a Pancho Gonzalez, aquêle moreno que se diz norte-americano, mas que deve ter nascido a dois metros da fronteira mexicana, haja vista seu tipo asteca e sua simpatia exuberantemente latina. Pancho jogou contra Tony Traber (U.S.A.), possuidor do estilo mais bonito que alguém já viu em tênis, principalmente no serviço.

Dizem que o serviço de Pancho atinge a 180 quilômetros à hora; o de Trabert deve alcançar 160, o que vem a dar no mesmo para o assistente que não consegue, de modo algum, acompanhar a trajetória da pelota.

Na segunda partida, da qual saiu vitorioso Tony Trabert, atuou como árbitro o Sr. Alcides Procópio.

Está de parabéns o Tijuca Tênis Clube por sua iniciativa em proporcionar ao público carioca estas admiráveis exibições, nas quais se apresentaram as maiores figuras do tênis profissional do mundo.

Uma Estranha Pilhéria

ANOTAMOS entre os presentes, apreciando os alucinantes "back-hands", as bolas extremamente cortadas, os "smatches" e outras agilidades: Prefeito Francisco Negrão de Lima, Vereador Hugo Ramos, Sr. Paulo Bittencourt, Sr. Gabriel Villela, Srta. Gilda Philadelpho de Azevedo, Sr. Vieira Machado, Sr. Jorge Doria, Sr. e sra. José Rocha Vaz, Prof. Grey, Sr. e Sra. José (Guima) Guimarães, Sr. Humberto Costa, Comandante Mattoso, Sr. Paulo Silva Costa e o campeonissimo (inclusive em sorvetes) Sr. Bob Falkenburg.

A partir de um determinado momento, os garotinhos ("colored" aliás) passaram a tentar desembaraçar desesperadamente, de seus cabelos curtos e encaracolados, qualquer coisa que chegava a lembrar aquele terrível gesto de quem tira piolhos. A certo custo percebeu-se tratar-se de "chiclets" colados as capinhas. Alguém lembrou que deveria ter sido uma brincadeira de Bob Falkenburg, uma vez que Maurício Memória não estava lá naquela noite...

O Desfile de Modas

NO *intervalo entre as duas partidas, recuaram a cadeira do meretíssimo "referee", achegou-se uma orquestra do tipo daquelas que tocavam durante o jantar no Esplanada, em São Paulo, por volta de 1934 e uma voz anunciou um desfile de modas. Era uma apresentação de modelos, com tecidos das Casas Sotto Mayor, Ia do pijama (agora denominado "sleeke") até o traje de chuva, com guarda idem e capas. O Comandante Mattoso (Casas Sotto Mayor) apreciava e, do outro lado, os Srs. Jorge Doria e Viparavam. Para terminar o desfile houve um sorteio que, depois de apregoado, coube à Sra. Jurema Guimarães que, com a elegância (que lhe é peculiar) atravessou a quadra para receber o prêmio.*

Orfeu da Conceição

E' com a maior pena que registramos aqui o fato de não termos podido comparecer ao caju-amigo de Vinicius de Moraes para assistir à leitura de sua peça, o já famoso "Orfeu de Conceição", na noite de ontem nos Marimbás.

Este Orfeu de Vinicius que encontrou o samba no inferno e do violão fêz sua lira para encontrar sua Euridice, será estreado no dia 1.º de setembro no Teatro Municipal, sob a direção de Leo Jusi, com cenários de Oscar Niemeyer, figurinos de Lila de Moraes, música de Antônio Carlos, estando a secretaria de produção a cargo de Murilo Gandra e Norman Esquerdo.

E se não fomos é porque outros compromissos já nos haviam acertado a bússola noutra direção. Estamos informados que os cenários de Oscar Niemeyer farão dêste seu autor tão genial cenógrafo quão arquiteto.

CORRESPONDENCIA

ESTA coluna andou "casando" gente por descuido; razão pela qual recebeu carta da senhorita que passou por casada com o Sr. Nadim Racy. Trata-se de Gilda Lúcia que é Penteado von Gisse De Witte, em feliz amálgama de Portugal, São Paulo, Alemanha e Rússia, e que também é desenhista de João Henrique Vieira da Silva, como o "marido" que lhe demos naquela nota.

A Srta. Gilda Lúcia na carta que nos escreveu — por sinal deliciosamente bem escrita — explicava-nos não ser casada com Racy, mas se o fôsse, só haveria nisso motivo de orgulho. Aqui fica nossa ressalva quanto ao "casamento" que provocamos, mas que não confirmamos, por enquanto.

PANCHO GONZALEZ, o "Band Boy n.º 1" dos States, que é o maior "drive" do mundo, com 18 quilômetros à hora

Problemas do Ensino Entre Nações

Participará o Brasil, a convite da UNESCO, da XIX Conferência Internacional de Instrução Pública, a realizar-se em Genebra, na Suiça, entre 9 e 17 de julho próximo, e da Conferência Latino-Americana sôbre Permuta de Publicações, que se reunirá em Havana, Cuba, no mês de outubro vindouro.

Ambos os certames são de grande interêsse para os problemas em comum dos países participantes, no setor do ensino.

UM BUSTO DE FLORIANO PEIXOTO NO LICEU DE ARTES E OFICIOS

Entre as festividades programadas pelo Liceu de Artes e Ofícios, para comemorar o centenário de fundação da Sociedade Propagadora de Belas Artes, inclui-se, hoje, uma homenagem à memória de Floriano Peixoto, constante da inauguração de um busto do Marechal de Ferro na sede do Liceu.

O ato, que se revestirá de solenidade, terá lugar às 20,30 horas.

"INTERNATIONAL SET"

COLUNA DE WALTER WINCHELL

UMA "LADY" DE SUCESSO

NOVA YORK — Julho — (Via Aérea) — "My Fair Lady", a peça mundialmente cotada de maior sucesso na Broadway nestes últimos tempos, baseia-se em "Pigmalião", de Bernard Shaw que, por sua vez, baseou sua comédia na história de Pigmalião, um rei mítico de Chipre que era, ao mesmo tempo, exímio escultor... De um pedaço de mármore esculpindo a estátua de Galatéa, uma ninfa, e tão fascinado ficou com a sua obra que implorou a Afrodite que lhe desse vida a fim de êle poder casar-se com a sua obra... Afrodite, sendo uma deusa camarada, accedeu. E os produtores e adaptadores Lerner, Loewe e Levin lhe serão para sempre gratos!

A IDADE DE GALATEA

"Pigmalião" foi o primeiro grande sucesso teatral Bernard Shaw. Na sua peça, êle descreve Eliza Doolitle, a heroína, como uma moça do povo que "tem uns 20 anos". Mas Mrs. Campbell, a criadora do papel, contava 49 anos quando o representou pela primeira vez, em 1914. As duas outras intérpretes mais importante de Eliza Doolitle foram Lynn Fontaine, com 39 anos... Mas Julie Andrews, a Eliza de "My Fair Lady", está perfeitamente de acôrdo com o texto de Shaw, pois conta apenas 20 radiosos anos...

ANTECEDENTES

Em princípios de 1955, Levin, Lerner e Doewe voaram para Londres a fim de tentar convencer Rex Harrison a aceitar o papel masculino da peça. Harrison, depois de terem passado para êle a versão cinematográfica de "Pigmalião" (Leslie Howard e Wendy Miller) deixou-se afinal convencer e assinou o contrato em 15 de março de 1955... Mas havia ainda outra dificuldade: Harrison tomava parte em Londres, na comédia de sucesso "Bell, Book and Candle", e só conseguiu libertar-se em dezembro de 55, e mesmo assim só depois de Levin ter pago 25.000 pelo rompimento do contrato de Harrison... Além disso, não aceitou uma vultosa soma oferecida pela MGM pelos serviços de Harrison durante 6 meses para representar ao lado de Grace Kelly em "O Cisne"... Foi só que do Levin não aceitou a proposta, que a Metro escolheu Alec Guinness.

DE NOVA YORK INFORMA — CHOLLY KNICKERBOCKER

EM círculos da côrte sueca há sorrisos incrédulos com os rumores ligando o nome da Princesa Margaret ao do Príncipe Bertil. Os suecos sabem que o seu príncipe há muito está interessado numa bela francesa que não é de sangue azul...

• • •

BÁRBARA HUTTON, em Londres, hospedou-se com a irmã do seu primeiro marido, o Príncipe Alexis Mdivani. Sem dúvida, aproveitou para falar dos bons tempos de outrora, antes de Reventlov, Grant, Rubirosa e Von Gramm... E por falar na família, Pamela Woolworth, prima de Bárbara, casou-se afinal com o seu banqueiro francês, Bernard François Combemale...

• • •

SABE-SE que Frei Tucker (mentor de Rainier) fêz uma visita ao Vaticano especialmente para tentar arranjar outra audiência para Suas Altezas, o Príncipe Rainier e a Princesa Grace, de Mônaco. É que a audiência privada que deviam ter com o Papa, durante a lua de mel, foi cancelada...

• • •

UM jornal francês sugeriu que se batize de novo o filho "playboy" do Aga Khan... Ali Cannes...

• • •

MARLENE DIETRICH, a Vovó Glamour de Qualquer Ano, está com uma nova mania, afirma que pode predizer o sexo das crianças antes de nascerem. Está experimentando o seu sistema em Olivia de Havilland (Mme. Pierre Galante) que em breve dará um herdeiro — ou herdeira — a seu marido francês...

• • •

NÃO são merecedores de crédito, os boatos acêrca da Condêssa de Kenmare e do escritor octagenário, Somerset Maugham. "Willie" e a Condêssa são apenas bons vizinhos na Riviera. C'est tout...

• • •

COM tantos americanos partindo em viagem de recreio para a Europa, William O. Douglas, Juiz do Supremo Tribunal, resolveu que a coisa melhor que tem para ver é mesmo a América. Para tanto, o nosso juiz e sra. partiram para Idaho, pescar salmões, e depois, um pouco mais para o norte, caçar ursos...

• • •

EDWARD, Duque de Kent, anda sempre "curto" de dinheiro de bôlso. Mas o engenhoso 7.º herdeiro em linha de sucessão ao trono da Inglaterra, descobriu um truque excelente: quando assina um cheque não muito vultoso, as pessoas têm tendência a conservá-lo como um "souvenir"...

Há 1001 maneiras de se ganhar dinheiro...

Uns ganham com a garganta... Outros ganham com as mãos... Há quem ganhe até com os pés...

O sr. (por exemplo) pode ganhar com a cabeça:

garanta seu pecúlio de amanhã com espírito de previdência, adquirindo um terreno em

VILA MAR de GUARATIBA

Lotes a partir de Cr$ 400,00 por mês

Loteamento urbanizado, à beira-mar, servido por linhas regulares de bondes, ônibus e lotações, dotado de luz, fôrça e água em abundância e abastecido de gêneros alimentícios pelas zonas produtoras de Campo Grande e Pedra de Guaratiba.

Loteamento inscrito no 9.º Ofício do R. G. I. sob n.os 227 e 242.

Lotes a partir de Cr$ 40.000,00 (Gleba B)

em 100 prestações SEM juros!

MAIS UM NOTÁVEL EMPREENDIMENTO DA

COMPANHIA CONSTRUTORA CONTINENTAL DE SÃO PAULO

Avenida 13 de Maio, 13 - 17.º andar — Tel. 32-9588
No Méier: Cine Imperator - Loja "G" — Tel. 29-4687

(Reserve sua condução gratuita pelo Telefone 32-9588)

Organização de Vendas da PLANI'

Cinema

Patrícia Medina, Inglesa em Hollywood

Patrícia Medina, uma das muitas atrizes inglesas que Hollywood tem importado, lê um romance enquanto toma um banho de sol junto à piscina de sua casa. Filha de pai britânico e mãe espanhola, Pat tomou parte em muitos filmes europeus antes de vir para Hollywood. Foi casada com Richard Greene, de quem se divorciou há pouco tempo. No seu próximo filme "The Beast of Hollow Mountain", ela faz o papel de uma fazendeira mexicana. (Foto do King Feature Syndicate, esp. para a seção de cinema de ULTIMA HORA)

ACÔRDO ITALO-ESPANHOL

De acôrdo com um anuncio do Ministério espanhol das informações, foi assinado em Madrid um novo acôrdo cinematográfico entre a Itália e a Espanha, bem como um protocolo que modifica e prorroga até fins de fevereiro de 1957 o acôrdo de co-produção entre os dois países, assinado em Veneza no mês de setembro de 1953. Da parte espanhola, os acôrdos foram assinados pelo Diretor Geral da política econômica, Juan Schwartz y Diaz Flores e, da parte italiana, pelo Diretor Geral do Espetáculo, dr. Nicola De Pirro. O novo acôrdo prevê o intercâmbio atual de 30 filmes de longa metragem, podendo as autoridades dos dois países determinar cotas à exibição comercial na versão original, com ou sem legendas. Quanto ao acôrdo de co-produção, prevê a abolição dos filmes chamados geminados. Isto é, um rodado numa parte com a maioria de capital do produtor local, outro no outro país com maioria de capital deste), estabelecendo, no seu lugar, o princípio do equilíbrio das contribuições financeiras dos co-produtores.

VAN JOHNSON E JANE RUSSEL

Apesar de parecer uma combinação estranha, a verdade é que Van Johson e Jane Russel são os intérpretes principais de um filme que Henry Hathaway está produzindo e dirigindo e que se intitula "The Sunset Kid". Hathaway entregará a distribuição do filme à Metro-Goldwyn-Mayer. "The Sunset Kid" será o primeiro filme de Jane Russel apresentado através da M-G-M, mas Van Johnson se sentirá como em casa, pois iniciou e consolidou sua carreira em Culver City

NOVO FILME DE LEVIN

Famoso pelos temas estranhos e preternaturais e seus filmes, como "Um Gôsto e Seis Vinténs" "O Retrato de Dorian Grey", "Pandora" e "Saadia", Albert LeWin está realizando no México, com Liliane Montevecchi e Steve Forrest, "The Living Idol" que aborda um tema inteiramente novo para o cinema, como seja o da reencarnação e de credices ligadas ao folclore azteca.

"Witness For The Prosecution"

Billy Wilder, o grande diretor, dirige "Witness for the Prosecution", filme de mistério, baseado numa das mais famosas histórias policiais de Agatha Christie. O roteiro é de Larry Marcus.

A ESTRADA DOS BANDEIRANTES

Anuncia-se que está para concluir-se a filmagem, no interior do Mato Grosso, do celulóide documentário de longa metragem "La strada dei Bandeirante". A equipe esteve também em contato com os Xavantes na zona do Rio das Mortes. O diretor do filme, que é realizado em Ferraniacolor e Cinepanoramic, é Giuseppe Belli.

Fort Laramie

"Fort Laramie" é o título do novo filme da Bel-Air para a United Artists, em que aparecem John Dehner, Gregg Palmer, Don Gordon e Frances Helm, recrutada na TV de Nova York. Lesley Selander dirige.

Japonêses em "A Casa de Chá"

A M-G-M realizou no Japão a versão cinematográfica da peça "A Casa de Chá do Luar de Agôsto" e o mais interessante é que aproveitou o elemento nativo para importantes papéis na produção. Como se sabe, Marlon Brando, Glenn Ford e Eddie Albert responsabilizam-se pelos papéis principais do filme, mas, por outro lado, Machiko Kyo, Mitsuko Sawamura e Nijiko Kiyokawa, esta última a primeira dama do teatro japonês, são figuras de grande destaque em "A Casa de Chá do Luar de Agôsto". Machiko Kyo foi a heroína de dois filmes japoneses que obtiveram grande êxito no mundo ocidental, "Rashomon" e "A Porta do Inferno".

Hollywood se diverte

James Cagney, à sombra de um chapéu feminino, num coquetel no Beverly Hills Hotel... Veterano da tela, Cagney continua mantendo seu nome entre os atores mais cotados de Hollywood. Calmo e amável na vida real, no cinema êle se especializou em papéis violentos. (Foto do King Features Syndicate, especial para ULTIMA HORA).

Cotação do Dia

"TERRAS ESCALDANTES"

(Bengazi)

Está aí um filmezinho americano que não vai lá das pernas, numa semana em que os nacionais andaram mesmo por aí, numa parada durissima com os "abacaxis" estrangeiros. John Brahm, que já conseguiu resultados bem satisfatórios anteriormente, afunda-se de uma maneira lamentável nesta película que pretende ser de aventuras e acaba por não ser coisa nenhuma. Tudo nela é desinteressante, e muitas vêzes chega às raias do ridículo.

O filme, que foi rodado em "SuperScope" e preto-e-branco, traz, em seu elenco, os nomes de Richard Conte e Victor MacLaglen, dois bons atores absolutamente desperdiçados; e Mala Powers, sem chance alguma; e Richard Carlson, que acompanha os companheiros na mediocridade geral.

JORNAIS CINEMATOGRAFICOS

De modo geral os jornais cinematográficos brasileiros são de deixar qualquer cristão com dor de cabeça e perder todo o interêsse no filme de longa metragem que virá em seguida. Evidentemente há um produtor Herbert Richers que trabalha para oferecer um mínimo de interêsse nos seus noticiosos. E a São Luiz, apesar dos textos demagógicos e quase sempre de gôsto duvidoso, também se esforçam para arranjarem assuntos menos desinteressantes. Outros há, no entanto, que são terriveis... O jornal do cachorrinho, do produtor Botelho, por exemplo. Não há quem aguente. O que está sendo exibido no cinema Odeon, durante esta semana, com o carimbo de "boa qualidade" fornecido pela Censura, é um verdadeiro acinte à paciência do público. Todos os seus dez minutos (mais ou menos...) de película são dedicados às realizações da Prefeitura, com visitas do Prefeito a esta ou aquela obra, e até mesmo com a presença do Presidente da República. "Puxa-saquismo" autêntico, numa demonstração de que tudo aquilo é feito à base da propaganda mais escandalosa. Porque, se a Prefeitura (ou seja lá quem fôr...) não paga aquela publicidade tôda, o produtor é o camarada mais inocente do mundo.

O pior é que, quem "paga o pato" é o público. Será que o jornal do cachorrinho não dá um jeito de camuflar um pouco a matéria paga?...

Luiz Alipio de Barros

GRANT, GUERRILHEIRO

No filme que está rodando, ao lado de Sofia Loren, na Espanha, com produção e direção de Stanley Kramer — "Orgulho e Paixão" — Cary Grant interpreta o papel de um chefe de guerrilheiros que, na época das guerras napoleônicas, percorre o seu país (a Espanha) com um camuflado canhão.

MARTINE E JAQUE: DIA 9 NO RIO

No roteiro da sua viagem em volta do mundo, o casal Christian Jaque-Martine Carol deverá chegar ao Rio no dia 9 de julho próximo. A bonita e agitada "estrêla" e o consagrado diretor do cinema francês devem passar três dias nesta cidade de São Sebastião, seguindo para São Paulo (a 12, provàvelmente) para mais dois ou três dias. Ilustrando a passagem da "estrêla" (aquela que gosta de aparecer com pouca roupa em seus filmes...) e do diretor, a "Unifrance Film" (órgão de difusão do cinema francês no exterior), em combinação com a Associação Brasileira de Imprensa, apresentará, em sessão especial, a realização de Christian Jaque (com cenário e diálogos de H. G. Clouzot e fotografia de Armand Thirard) "Si Tous Les Gars du Mond .." (Se todos os homens do mundo...)

REPORTAGEM de BÔLSO - Stanislaw Ponte Preta

UM JANTAR NO "BEC FIN" MEUS AMIGOS, "C'EST LA FIN"!

NORMA MARINHO — Um feixo das Emas Marinho, cujas estrêias "au grand-complet" na revista de Walter Dávila, a estrear breve no "Follies"

STANISLAW, que certo arguto observador já chamou de "o Jack London da imprensa brasileira", tal como o novelista americano, também gosta de viver pessoalmente as aventuras que narra em seus aplaudidos escritos. Vai daí, resolveu convocar tôda a sua coragem e entrar naquele restaurante elegante da Avenida Copacabana, em frente ao Lido, e que tem o nome sofisticado de "Bec Fin".

Trazendo debaixo do braço uma das mais lídimas representantes de sua frota de brotos, o fero cronista penetrou no citado restaurante e foi sentar-se, para evitar os olhares das senhoras presentes, numa discreta mesa de canto.

Como ninguém ignora, nem mesmo o Getúlio Macedo, que vive a conjugar o verbo, Stanislaw sabe de tudo e, conseqüentemente, sabia que o "Bec Fin" tem fama de ser um restaurante caro. Estava disposto, porém, a ver até que ponto chegava a desonestidade da gerência. Por isso, sentou-se e esperou.

Pouco depois vinha um garção cheio de rapapés, fazendo mil e uma sugestões, dizendo que a lagosta estava uma delícia, que isso, que aquilo. Ora, vosso vivo cronista é um observador, não é um suicida. Se quisesse tentar contra a vida não iria pedir lagosta. Tomava cianureto que é mais barato e não tem "couvert". Por isso pediu para si e para a desajustada ao seu lado, dois entrecostos com legumes. O Al Capone perguntou se queríamos vinho mas, sabedor de que vinho em restaurante francês é mais caro do que apartamento duplex com vista para o mar em Copacabana, tratou de pedir cerveja.

O garção sumiu pela copa a dentro e, pouco depois retornava com os dois bifes e mais o paté da casa, pão manteiga e outros bate bolas. Lalau e a desajustada puseram-se a comer e não foi preciso mais do que uma dentada no entrecosto para perceber que o mesmo pertencera a uma vaca hortelã, que morrera mas não se entregara. Estava duro pra cachorro.

Mas não havia de ser nada. Disfarçavam-se com o paté o pão e a cerveja. Foi o que fizeram os convencais que, ao acabar o repasto pediram café, sendo que Lalau comeu uma sobremesa e êle não.

Pois muito bem, senhores leitores universais do mais lido, veio a conta e, com gorjeta e tudo (em restaurante francês a gente nunca sabe se a gorjeta está inclusa ou não), somava a bagatela de 800 cruzeiros.

Como, minha senhora? Quanto custou? Foi isto mesmo — 800 cruzeiros. Sim, minha senhora, Lalau sabe que o quilo do entrecosto custa entre 40 e 45 pratas, sabe também que não comera nem meio quilo, sabe outrossim que uma cerveja custa 10 cruzeiros, que o paté não valia mais do que 50 e não ignora também que dois cafés custam um cruzeiro "per capita".

Pois é, minha senhora, somando tudo dava, no máximo 120 pratas. O que, minha senhora? De que eram os outros 680 cruzeiros? É a taxa de ladrão que a gente paga a estrangeiros, madame.

E a senhora não sabe do pior. De madrugada Stanislaw acordou com dor de barriga. Agora diga, minha senhora e digam vocês todos, se um sujeito com a nossa dignidade merece ter dor de barriga por causa do "Bec Fin". Vamos, digam.

E ali, a sofrer aquelas dores desconsertantes e prosaicas, Lalau amaldiçoava o dono do botequim metido a besta e meditava sôbre o quanto é mais gloriosa a nossa vida meditativa.

PÍLULAS

* * * Com o mês que se finda, nada falta em o contrato do Trio Irakitã com o "Cremaillère", onde se exibiram com êxito invulgar. O conjunto deixará saudades ainda mais porque, parte para a Venezuela na semana que vem. O Trio Irakitã é um dos maiores difusores da música popular brasileira no estrangeiro.

* * * Para substituir o Trio Irakitã no "Cremaillère" (lá vem Stanislaw com outro furo. Meu Deus, como é chato ser bem informado!!!) deverá chegar ao Rio a francêsa Rose Avril, já com estrêia marcada para fins de julho ou princípios de agôsto.

* * * O "Vendome", que tentou ser "boite" em lugar ermo depois das 10 da noite, entrou bem, isto é, fechouzinho. Se o caso deu com os burros nágua, não foi por falta de conselhos do Izaack Albeniz do moderno jornalismo pátrio. Já com o Carlos Machado aconteceu a mesma coisa. Quis abrir uma "boite" na Gávea. Lalau disse: "Não abre Machado que você vai se estrumbicar tudo". Mas Machado é muito vaidoso pra seguir conselho, embora vivesse pedindo. Abriu o Monte Carlo e o resultado é êsse que aí está — continua até hoje espetado na Prefeitura.

* * * Ainda informando melhor do que os cronistas menores o mais vivo dos Ponte Preta adianta em primeira mão que existem duas datas marcadas para a estrêia de Walter Dávila no "Follies". Ou será a 5 ou a 11 de julho.

* * * Dentre as muitas sugestões que estão sempre enviando a Stanislaw, destacamos a de Heron Domingués, que pede para que seja incluida a "Arara" do sr. Carlos Machado no "Dicionário Enciclopédico da Noite". Com muito prazer, nêgo. Ficará para quando sair o adendo porque, como sabes, arara é com "A". Quanto ao fato do sr. Machado estar enriquecendo, é ótimo. Sempre torcemos pelo seu sucesso, desde o tempo em que êle vinha nos pedir conselho. Pena é que o caboré não se limite a ser caboré e queira ser sempre um pavão.

* * * Trecho da carta de um cavalheiro que se assinou Zilco Pinto Machado: "e para que a pobre Eloina não fique sem sobrenome, colaboro entusiasmado com cinco sugestões — Eloina Hayworth, Eloina Gardner, Eloina Monroe, Eloina Hepburn, Eloina Crawford".

* * * Como vêem, o sr. Zilco Pinto Machado (pseudônimo de mau gôsto) detesta cinema.

Aonde Iremos Hoje

CINEMA

TIRANO DA FRONTEIRA — "Western". Com peles-vermelhas. Principal interprete: Victor Mature. Nos cinemas Rex, São Luiz, Rian, Leblon, Carioca. Horário: 2, 4, 6, 8, 10.

* * *

O RAPTO — Filme mexicano dirigido por Emilio Fernandez. Com Maria Felix. Nos cinema Alvorada. Horário: a partir de 2 horas.

* * *

QUEM MATOU ANABELA? — Filme nacional, rodado em São Paulo. Com a espanhola Ana Esmeralda e Procópio Ferreira. Nos cinemas Vitória, Copacabana, Miramar, América. Horário: 2; 3,40; 5,20; 7; 8,40 e 10,20.

* * *

SULTANA SAFIYE — Produção franco-italiana. Com Maria Fran. Nos cinemas Rivoli, Presidente, Art-Palácio, Cassino (Nit.). Horário: a partir de 2 horas.

* * *

TERRAS ESCALDANTES — Filme de aventuras. Com Richard Conte e Mala Powers. Nos cinemas Plaza, Astória, Olinda, Colonial, Primor, Mascote. Horário: a partir de 2 horas. No Plaza a primeira sessão tem início ao meio-dia.

* * *

SUPLICIO DE UMA SAUDADE — História sentimental. Em Cinemascope. Com Jennifer Jones e William Holden. Nos cinemas Palácio, Roxi, Madrid e Santa Alice. Horário: 2, 4, 6, 8, 10.

MARES VIOLENTOS — História da guerra submarina, em Cinemascope. Com John Wayner, Lana Turner. Nos cinemas Pathé, Azteca, Carioca, Pax, São José, Imperator, Colizeu, São Pedro. Horário: especial para cada cinema.

* * *

RICARDO CORAÇÃO DE LEÃO — Cinemascope. Representação. Com Rex Harrison. No Eskye. Horário: a partir de 2 horas.

* * *

O DERRADEIRO LEVANTE — "Western". Com índios. Principal interprete: Scotty Brandy. Nos cinemas Odeon, Alaska, Santa Alice, Monte Castelo, Icaraí (Nit.) e D. Pedro (Pet.). Horário: 2, 4, 6, 8, 10.

* * *

QUANDO O CORAÇÃO FLORESCE — Belíssimo filme de David Lean. Com Katherine Hepburn. Em segunda semana. No Império, Pirajá, Avenida e Maracanã. Horário: 2, 4, 6, 8, 10.

LADRÃO DE CASACA — Volta ao cartaz êste filme de Hitchcock. Em VistaVision. Nos cinemas Mauá e Regência. Horário: de 2 em diante.

* * *

O CISNE — Baseado em uma peça de Molnar. Cinemascope. Com Grace Kelly, Alec Guiness e Louis Jourdan. Nos cinemas Metro Passeio, Copacabana e Tijuca. Horário: 2, 4, 6, 8, 10. No Metro Passeio a primeira sessão tem início ao meio-dia.

* * *

ARMAS DA VINGANÇA — Nacional, rodado em São Paulo. Drama. Com Hélio Souto, Aurora Duarte e Luigi Picchi. Nos cinemas Ipanema, Tijuca, Madureira, Braz de Pina, Abolição. Horário: 2; 3,40; 4,20; 7; 8,40 e 10,20.

* * *

PASSATEMPO

CINEAC-TRIANON e CAPITÓLIO — Exibição de documentários, desenhos, comédias, jornais, etc.

Um novo padrão de elegância...

Servir aos convidados uma xicara de *Café Moinho de Ouro* é uma tradição nova que se forma — um toque de refinamento e distinção que se vai tornando indispensável nas reuniões de tôdas as famílias de bom-gôsto. E isto graças à excepcional qualidade do *Café Moinho de Ouro*, que proporciona a todos um café que é

— O melhor do Brasil! — O melhor do Mundo!

Moinho de Ouro

Compre o Café Moinho de Ouro nesses luxuosos pacotes de meio quilo em papel de alumínio. Essa embalagem especial — única no gênero — é o máximo que existe para garantir uma perfeita impermeabilização contra a umidade do ar, mantendo inalterados, por tempo indefinido, o sabor e a pureza do *Café Moinho de Ouro*.

Café MOINHO de OURO

Uma experiência de longos anos de estudo para a total satisfação de seus consumidores!

«No ano de 1898 ou 97, um automóvel de carga entrou a agitar as ruas do Rio de Janeiro com seus fungados e seus estouros. Êsse automóvel pertencia à fábrica de café e chocolate «Moinho de Ouro». VIRIATO CORREIA — *Curiosidades da História Brasileira*», pag. 137.

century 10009

Culinária ★ Lar ★ Decoração ★ Culinária

Conselhos Úteis

A máscara age melhor quando o corpo está em descanso, por isso, enquanto espera que ela seque, deite-se e ponha uma almofada por baixo dos pés, para que fiquem mais altos do que o resto do corpo.

Basta lançar uma pequena colher de sobremesa de bicarbonato de sódio pelo ralo para conseguir desentupir as pias. Logo em seguida, coloque meio copo de vinagre. A combinação dos dois elementos dá origem a gases que provocam a descida dos detritos.

Consegue-se amaciar os pelos do pincel, que endurecem, colocando-o em vinagre diluído e aquecido e lavando-se depois com água morna e sabão. Com êsse tratamento amaciará os pinceis mais duros.

"ELES E ELAS"

Ando precisando muito de trabalhar. O que meu marido ganha não dá para vivermos. Como não temos filhos acho que nada havia de mal. Mas êle não quer. Como convencê-lo?

Não sei por que os maridos hão de achar que lavar pratos e limpar o pó não é trabalho! Ainda há poucos dias tivemos a oportunidade de lêr nos jornais que um homem recorreu à justiça a fim de obrigar a espôsa a abandonar o emprêgo. E claro que o juiz negou... Mas o que a história não conta é que depois disso, provàvelmente o que o marido conseguiu, foi que a espôsa o abandonasse!

Afinal não há mal nenhum em trabalhar fora, isso em nada depõe contra a dignidade de um homem. A mulher é ser produtivo, útil e tem todo o direito de ganhar a vida. Convença seu marido de que o trabalho fora não lhe fará mal algum, que você anda muito isolada, e que deseja contribuir com alguma coisa para o bem estar do casal. Mostre as estatísticas e prove a seu marido que no Brasil 50% das pessoas que trabalham fora... são mulheres!

DESFILE

"Eles" vão gostar muito... E os conjuntos são práticos pois são muito duráveis. Podem brincar e pular à vontade com êsses "blue-jins". Para êle uma camisa do mesmo pano das calças e para ela, uma "camisa" em quadrados. (FOTO TRANSWORLD)

Estes são os
REVENDEDORES
GASBRAS

GAS BRAS

Bangu - Jorge T. Abdalla & Cia. Ltda.

Botafogo - Sears, Roebuck S/A

Campo Grande - Eletro Som Ltda.

Centro - Miguel Plubins & Cia. Ltda. - Marcovan Ferragens Ltda. Império dos Fogões Comércio e Indústria Ltda. - Jorge T. Abdalla & Cia. Ltda. - Globex Importadora S/A (Ponto Frio) - Distribuidora de Fogões S/A (Distrisa) Casa Neno Importação e Comércio - A Exposição Modas S/A

Caxias - Globex Importadora S/A (Ponto Frio)

Copacabana - Jorge T. Abdalla & Cia Ltda.

Del Castilho - Marcovan Ferragens Ltda.

Rua do Governador - Casa Neno Importação e Comércio

Jacarepaguá - Mobiliária Colúmbia Ltda.

Méier - Américo Ayres & Cia. Ltda.

Madureira - Mobiliária Colúmbia Ltda. - Marcovan Ferragens Ltda. - Casa Neno Importação e Comércio

Nova Iguaçu - Casa Mercúrio de Ferragens Ltda.

Olaria - J. C. Trigo & Cia. Ltda.

Penha - Casa Neno Importação e Comércio

Ramos - Emprêsa Leopoldinense de Materiais S/A

São Cristóvão - Chaladovsky & Cia. Ltda. (Casa Utilândia)

São João de Meriti - (E. Rio) Casa São João Máquinas

Representantes Gasbras em seus em:
Bragança Paulista — Campos — Cravinhos — Conselheiro Lafaiete Franca — Goiânia — Itapetininga — Itu — Jaboticabal — Jacareí Juiz de Fora — Lins — Marquês de Valença — Nova Friburgo — Piedade Pôrto Nova do Cunha — Resende (Barra Mansa) — São Lourenço São Pedro da Aldeia (Cabo Frio) — São Roque — Tatuí (S. Paulo) Três Rios — Uberaba — Uberlândia — Vitória — Volta Redonda.

HORÓSCOPO PARA AMANHÃ

CAPRICÓRNIO — De 21 de dezembro a 20 de janeiro.	• Uma questão aborrecida pode tornar-se proveitosa para você. Alegria sentimental.
AQUÁRIO — De 21 de janeiro a 20 de fevereiro.	• Sombras no seu sentimental, como nos outros e em você um pouco de inconstância.
PEIXES — De 21 de fevereiro a 20 de março.	• Clima de confusão em que abundam os obstáculos exteriores. Terá êxito se fôr moderado.
ÁRIES — De 21 de março a 20 de abril.	• Formosas perspectivas no terreno afetivo. Novas e agradáveis relações.
TOURO — De 21 de abril a 20 de maio.	• A sorte é caprichosa e esquiva. Não a tem por hora em nenhum terreno.
GÊMEOS — De 21 de maio a 20 de junho.	• Gozará de grande resistência física, o que lhe permitirá despender grande dinamismo.
CÂNCER — De 21 de junho a 21 de julho.	• Dia muito tranquilo em que poderá divertir-se muito. As questões afetivas estão bem.
LEÃO — De 22 de julho a 22 de agôsto.	• Não confunda atividade com agitação, e independência com indisciplina. Triunfos.
VIRGEM — De 23 de agôsto a 22 de setembro.	• Não esqueça a prudência quando se debatem questões de dinheiro.
LIBRA — De 23 de setembro a 21 de outubro.	• As viagens e o trabalho estão favorecidos ou facilitados. Triunfos profissionais.
ESCORPIÃO — De 22 de outubro a 22 de novembro.	• Sorte reforçada por um dinamismo pessoal que pode ajudá-lo ao êxito, dando-lhe energias.
SAGITÁRIO — De 23 de novembro a 20 de dezembro.	• Dúvida entre seus desejos e suas responsabilidades. Atenha-se à realidade.

O Seminarista

(EM QUADRINHOS)

Romance Brasileiro de BERNARDO GUIMARÃES

Desenhos de João David — Adaptação e Serviço Gráfico da Editôra Brasil-América Limitada Direitos Reservados Exclusividade do ULTIMA HORA. Para Publicação Diária, no Rio e São Paulo

CAPÍTULO III

E por que é que ela não te dá uma bezerrinha? Aquela vermelhinha bem bonita estava para você...
Não vê que ela dá! E eu que tenho tanta vontade de ter também a minha vaquinha. Há que tempo Diudinha prometeu me dar uma bezerra, e até hoje estou esperando
Mamãe? Ora... é porque ela se esqueceu... Mas deixa estar que eu hei de falar com ela mas, não, eu mesmo é que hei de lhe dar uma novilha bonita que tenho. Eu tenho de ir-me embora, mesmo... que quero eu fazer com uma criação?
Como é isso? Você vai-se embora?
Vou, sim, Margarida. Pois você não sabia?
Eu, não. Quem me havia de contar? Para onde é que você vai?
Vou para o estudo, Margarida. Papai e mamãe querem que eu vá estudar para padre.
Verdade, Eugênio? Ai, meu Deus! Que idéia! E é muito longe êsse estudo?
Eu sei lá? Êles estão falando que eu vou para Congonhas.
Congonhas? Ah! Já ouvi falar nessa terra. Não é onde moram os padres santos? Ah! Isso é muito longe
Qual longe... Tanta gente já tem ido para lá e vem outra vez! Mamãe já mandou fazer batina, sobrepeliz, barrete e tudo. Quando tudo ficar pronto, eu hei de vir cá vestido de padre para você ver que tal fico
Você há de ficar um padrinho bem bonito...
Quando eu fôr padre, você há de ir ouvir a minha primeira missa, não, Margarida?
Se hei de ir! E também hei de fazer mais uma coisa. Adivinha o que é

(Continua amanhã)

...porque permite ligar o botijão ao fogão sem nenhum esfôrço da sua parte

Ao comprar o seu fogão a gas engarrafado, você deve lembrar: o importante é

CLICK

...não é preciso usar ferramentas

...não há peças para atarrachar

...Click é uma vantagem extra, de Gasbras, sem qualquer aumento de preço!

1 Para ligar o Click ao botijão, tome-o com as mãos e faça pressão para cima no anel de engate. Com o anel apertado contra a parte superior do Click, coloque-o sôbre a válvula do botijão e pressione até ouvir o característico "Click".

2 Para retirar o Click faça, inicialmente, pressão para cima, forçando o anel de engate contra a parte superior do mesmo. Levante, logo a seguir, todo o conjunto e a ligação estará desfeita, com a maior simplicidade possível.

GAS BRAS

GASBRAS

Rua Teófilo Otoni, 15-B - Tel.: 23-5091 - 23-5339
Duque de Caxias: Av. Nilo Peçanha, 185-Loja 160

Vendas também através dos Revendedores Gasbras

SÓ GASBRAS TEM CLICK

CARLOS RENATO & LEDA RAU APRESENTAM

Mulheres da CIDADE

A Canção de Bernadete

HOUVE uma época em que o nome de Bernadete, a professorinha condenada, vivia nas manchetes dos jornais. Eu mesmo tive oportunidade de conversar com a moça-mártir no Hospital Mário Kroeff, na Penha. De repente, quando ninguém esperava, cadê Bernadete? A professorinha, antes mesmo que o sol despontasse, desertara do Rio rumo ao seu Pernambuco. Então, o seu nome e a sua imagem também desapareceram dos jornais, das revistas, das televisões. E quando muitos já nem se lembravam dêsse nome de santa, eis que a moça ressurge, mais corada e mais bonita, nas páginas de uma revista. Sim, amigos. À primeira vista a aparência de Bernadete é das melhores; parece, mesmo, recuperada. E teríamos acreditado no milagre, não fôsse a manchete, em letras garrafais: "BERNADETE A UM PASSO DA ETERNIDADE". E' a triste e lamentável verdade, amigos. E' que, saturada dos flashes, das iluminações de publicidade, essa nossa patrícia resolveu continuar a sua magnífica obra no mais absoluto sigilo. E' preciso não esquecer que o mal que queima as raízes do seu ser, que abrevia essa vida talhada para o sacrifício, chama-se câncer. E o câncer não perdoa. Ela sabe que continua sendo eleita da desgraça e aproveita os últimos meses, os últimos dias, os derradeiros instantes na concretização do seu sonho: construir um hospital para cancerosos. Todo o país continua acompanhando, lágrima a lágrima, o martírio dessa mulher que vai vivendo nas preces das outras mulheres e do povo em geral.

Na verdade, a professorinha do interior, que aqui chegou desenganada, tem tudo para comover. Já o seu nome parece sugerir uma predestinação. Além disso, a beleza pungente, iluminada de espiritualidade. Seguro a revista e olho, com mais atenção, o rosto de Bernadete. Vejo, então, que êle continua belo, sim, mas tem o ritus dos que se despedem da vida. E, nesta altura, já a professorinha começa a ver as imagens terrenas com a desesperada ternura de um último olhar. Sim, é verdade. Mesmo de longe, consigo sentir essa lenta e quase imperceptível agonia de mulher. E, no entanto, já houve um momento em que os médicos vislumbraram a possibilidade de um engano. E, súbito, uma esperança surgiu, como uma estrêla solitária na grande noite de agonia. A hipótese de um equívoco, transformou o seu desespêro numa alvorada de esperança. E a saudade da vida renasceu no coração ferido. Afinal, ela é moça, gostaria de amar e ser amada, de usar vestido de noiva à sombra dos altares. Volto a fitar o retrato de Bernadete. Vejo seu perfil, seus olhos, seu ritus velado pela sombra da agonia. E tenho vontade de abraçar essa moça, de esmagar, de encontro ao peito, cada uma de suas lágrimas, que são gêmeas das nossas. Um dia, Bernadete, talvez eu seja encarregado de escrever sôbre o seu último adeus. E, nesse dia, todo o país deverá ficar ressonante de sinos, dobrando em finados e aleluia, na exaltação da mulher transformada em santa!

MARA MURGE, figura de proa do elenco de "Agora a Coisa Vai", é a mais recente candidata ao Concurso de "Miss Objetiva". Seus cabos eleitorais estão vigilantes e Mara bastante esperançosa de conseguir o ambicionado título. No cliché, uma pose de Mara para o nosso companheiro Luiz Santos, dirigente da Associação de Repórteres Fotográficos, patrocinadora do certame.

Não Passe Adiante

Ontem, absolutamente incógnitos, voltamos ao convívio dessa boa rapaziada da Faculdade de Filosofia. E, então, vimos e ouvimos-o que se segue:

NA A. A. B. B.

Romance que pegou, na festa junina da Faculdade, realizada na A. A. B. B. (sede nova da Rua Haddock Lôbo): Lauryston (aspirante) Guerra com a Srta. Noemia (Nenem) de Jesus.

Excursões

Enquanto isto, o Sr. Walter (ex-presidente) Lemos tem realizado excursões, aos punhados, a Jacarepaguá. Motivo: O noivado com a Srta. Elza Petrone está mais firme que o Pão de Açúcar.

Déa & Sérgio

Déa (duas toneladas de simpatia) Helena Aquino Carneiro, que está terminando o curso de história na Faculdade de Filosofia, namora o Sr. Sérgio Figueiredo Afonso. Dizem que o negócio é sério. Deus queira.

A "Ela"

E quando ameaçamos, nesta coluna, dizer o nome da "ela" do Sr. Arnaldo Bernstein, o coitado quase sofreu um colapso. Prometeu que quando melhorar do coração, dirá o nome da "ela". Que mistério, menino!

NO RETIRO — Foi muito concorrido o baile caipira no Retiro dos Artistas, em Jacarepaguá. Neste flagrante vemos a "noiva", a "noiva" e o "vigário"...

A NOIVA DE HOJE

NOSSA "Noiva de Hoje" é, também, professôra de meninos. Chama-se Eva de Oliveira e mora à Rua Adriano, no Méier. Todas as manhãs, embarca num trem barulhento e cheiíssimo rumo ao Colégio Gomes Carneiro, em Santa Cruz. Regressa por volta das 12 horas e, então, entrega-se à uma nova e nobre missão: cuidar de sua mãe. D. Alice sofre de um mal que vem envenenando suas fontes de vida. E você, minha cara Eva, tem sido um coração sempre em vigília. Por outro lado, resta um consôlo na pessoa do nosso Odilon de Castro. Ninguém melhor para acompanhá-la, nesses momentos de dor. Sua mãe não poderia conseguir um genro mais amigo, mais solidário. Acredito, mesmo, que você divida o seu sofrimento, a sua angústia com êsse moço. De qualquer maneira, a verdade é que, para quem ama, a tristeza é um estímulo, representa um vínculo a mais e torna o amor de uma qualidade mais pura e mais intensa. Seu noivado não merece qualquer espécie de oposição. As duas famílias fazem muito gôsto no casamento; e você e o seu Odilon, imersos numa felicidade de novela, julgam-se feitos um para o outro. Há dias, num encontro casual, você me confessava, num orgulho indisfarçável: "êle é maravilhoso! E' o melhor dos homens!" Verdade, Eva. E se não fôsse, para o resto do mundo, êle o seria para você. Você gosta do rapaz e pronto. O amor não exige nada em troca, minha amiga. Embora não seja o caso, a verdade é que êle tem a capacidade de ver o que não existe, de conferir à criatura qualidades físicas e mentais que ela não possui. Sei que êle a conquistou pelo seu valor, pela sua substância real, pelo seu encanto interior e pela magia da sua personalidade. Sei, ainda, que êle é bom, simpático e canta bem. Mas ainda que fôsse um canalha, o mais desafinado, o mais feio dos homens e não teria a mínima importância. Aos seus olhos, seria um anjo, um Caruso, um Robert Taylor. Vocês, agora aguardam a recuperação de D. Alice para a concretização do grande sonho. Nós, fãs dêsse simpático casal, desejamo-lhe a maior felicidade da terra. E a você, Eva, que aniversaria depois de amanhã, os nossos parabens.

Tapete MÁGICO

Vasco

Amanhã, com início marcado para às 2 horas, teremos uma grande festa caipira no "Arraiá da Cana-Verde", na cidade futebolística do Vasco da Gama. A festa será animada por um conjunto regional, não faltando os seus cantadores; os desafios; as batatas doces e os foguetes. O simpático clube cruz-maltino vai fazer média com São Pedro...

Ainda São Pedro

Os moradores do bloco B, da Rua Brigadeiro Delamare, n.º 154, organizaram uma festinha caipira para a noite de amanhã. E anunciam, para encher daqui a bôca dos leitores, os seguintes pratos: mucheleira, beijú, tapioca, batata doce, cuscuz, canjica e munguzá. Lêdinha foi convidada e comparecerá.

Homenagem

A menina Maria Dalva Leite de Castro foi homenageada pelo Rotary Club do Rio de Janeiro com o "Diploma de Honra". Maria Dalva, que é um amor de menina, conta apenas nove aninhos e já se distinguiu, no colégio, de maneira tão brilhante. Sua aplicação nos estudos e seu comportamento, valeram-lhe a honrosa homenagem. As nossas felicitações.

Aniversário

Em sua residência, à Rua Engenheiro Emílio Braugart, a Srta. Maria Expedito de Castro receberá as amigas. Isto acontecerá depois de amanhã e o motivo aqui vai: Maria Expedito festejará o seu 22.º aniversário.

Em São Cristóvão

A Associação Atlética Indústrias Fontoura comunica que realizará, hoje, a sua Festa Junina. Local: Rua Almirante Baltazar, 189, em São Cristóvão.

Osmar Lage

Festejou, ontem, mais um aniversário, o automobilista Osmar Fernandes Lage. À residência do presidente do Argentino F. C., em Caseadura, compareceu uma comissão do Automóvel Clube do Brasil que ofereceu uma lembrança ao popular "vovô". Sua espôsa, D. Espéria, desdobrou-se em gentilezas.

A FESTA DO VASCO — Este flagrante foi colhido por ocasião de uma das grandes festas Juninas organizadas pelo Vasco. Amanhã, na sede do clube cruz-maltino, teremos mais uma sensacional noite caipira

A CRUZEIRO DO SUL NOS ESPORTES

Espetacular triunfo alcançou sábado no campo do Faleiro, o SIRIUS F. C., novel agremiação do Tráfego dos Serviços Aéreos Cruzeiro do Sul Ltda., ao abater por 4x0 o onze da C. T. O. da mesma emprêsa.

Jogando um futebol de primeira, com perfeito entendimento entre as suas linhas, mas parecia uma equipe bem treinada do que um quadro formado para jogar pela primeira vez.

Não há nomes a destacar, pois todos atuaram quase num mesmo plano.

Formou o Sirius com o seguinte quadro:

Oswaldo; Otávio e Mário; Ivan, Waldir e Arino; Ernesto, Jorge, Marinho, Lima e Jayme.

Os gols foram assinalados por: Jorge (2), Marinho e Waldir.

CICERONE

Está circulando o n.º 23 de "Cicerone Brasileiro", revista especializada que apresenta variado material noticioso e informativo sôbre turismo em geral.

INSTITUTO BRASIL-ESTADOS UNIDOS

SEMINÁRIO PARA PROFESSORES DE INGLÊS

O Instituto Brasil-Estados Unidos realizará de 9 a 20 de julho próximo, um Seminário para Professores de Inglês, o qual terá lugar na sua sede na Rua Senador Vergueiro, 103.

Qualquer professor de Inglês de Escolas primárias, Ginásios ou outras instituições educacionais do Brasil poderá participar dêste Seminário, que será oferecido gratuitamente a um grupo máximo de 50 pessoas.

O objetivo do Seminário é oferecer uma oportunidade a estes professores de ouvir o Inglês e de melhor praticarem o Inglês falado e escrito, ao mesmo tempo que poderão aumentar os seus conhecimentos sôbre a cultura norte-americana.

As aulas serão proferidas por professores americanos e além da prática intensiva da língua inglesa, serão realizadas conferências e exibições de filmes. O horário será das 9 às 16,30 horas, diàriamente, exceto aos sábados.

Os professores interessados em participar do Seminário deverão fazer as suas inscrições até o dia 3 de julho, no local acima mencionado.

Lambretta

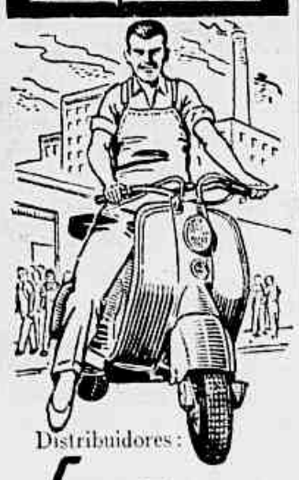

Distribuidores:
Cogema
Av. Mem de Sá, 171
Tel.: 52-5653

Novas fontes de negócios para os VAREJISTAS

EMPÓRIOS • MERCEARIAS • CONFEITARIAS • MERCADINHOS • RESTAURANTES • BARES • BUATES

27 MINIATURAS-DOSES DE 27 BEBIDAS FINAS 27 diferentes PRODUTOS BOLS

• em originalíssimas e belas garrafinhas - doses para beber e oferecer! • agora ao alcance de todos os bolsos!

BOLS e os ATACADISTAS seus fornecedores

oferecem prático, valioso, belo e colorido MOSTRADOR PARA MINIATURAS

verdadeiro vendedor - mudo - automático que, colocado nos balcões de venda ou nas vitrines, além de embelezar o ambiente, promoverá novos negócios sem mais despesas!

Gratis a quem comprar

1 GROZA SORTIDA DE MINIATURAS BOLS

pelos preços de lista da Fabrica, sem documento e contendo:

- 89 licores sortidos
- 5 Whisky Gold Top
- 5 Whisky Parliament House
- 5 Gin Bols S. T.
- 5 Gin Bols L. G.
- 5 Genebra Holandesa
- 5 Steinhaeger
- 5 Bitter Bols
- 5 Cognac Devillord
- 5 Vermouth Tipo Torino
- 5 Vermouth Sêco
- 5 Aquavit Bols

OUTRA OFERTA

A oferta Gratis dos mostradores só é válida para a primeira compra

BOLS

Sugestivo MOSTRADOR-VENDEDOR para

MENTA GLACIAL BOLS

Saborosa - Refrigerante - Aromática

DELICIOSA PARA O PALADAR! — LINDA PARA OS OLHOS.

• Pale ou pique uma quantidade de gêlo bem miudinho, que dê quase para encher um copo de whisky • Vire depois por cima do gêlo, uma dose de 30 cc (um cepinho de licor) de MENTA BOLS • Em poucos segundos o copo ficará embassado: sirva então com um canudinho • Cada garrafa de MENTA BOLS contém 24 doses de 30 cc. • Cabe um preço justo para que o consumidor volte e traga amigos que farão aumentar seus negócios.

FAÇAM SEUS PEDIDOS ATRAVÉS DE SEUS FORNECEDORES PREFERIDOS porque os preços de lista da Fábrica são os mesmos para todos

ERVEN LUCAS BOLS

Representantes - Vendedores no Rio:
GRIPPI & AIRES LTDA.
Telefone: 52-3274

COMPRANDO A LINHA DE PRODUTOS BOLS, NÃO PODE HAVER ENGANOS, FAZENDO O QUE SE FAZ HÁ 400 ANOS!

Para Residência ou para Renda -

Edifício N. Sa. da Piedade
Rua Bernardino de Campos, 101

eis um magnífico negócio!

situado no melhor ponto da Piedade, êste belo e moderno edifício em acabamento construído de frente para duas ruas: Rua Bernardino de Campos e Rua Belmira distando apenas 3h mts. da Av. Suburbana. Excelentes condições de valorização. Os apartamentos, com característica de conforto e bom gosto só encontrados em apartamentos da zona sul compõe-se de ampla sala de jantar, 2 excelentes quartos banheiro completo, boa cozinha, quarto e empregada (de bom tamanho), sanitário de empregada e área de serviço.

70% Mensalidades em 10 (dez) prestações mensais, iguais e sucessivas, sendo o valor locativo. Sinal a pagar de Cr$ 7.580,00 (5%)
10% na escritura
15% facilidades de retirada com a sua carta de crédito

Apartamentos a partir de Cr$ 350.000,00 até Cr$ 510.000,00

INFORMAÇÕES E VENDAS
No local: Rua Bernardino de Campos 101
(das 8 às 19 hs., inclusive sábados e domingos)
ou na
PREDIAL Santa Inês LTDA.
Rua São José, 90 - 6º and. tel. — Tel. 22-4797

Onda e Ondas

MARIJÔ

PLEN!...

Ah, no ultimo domingo, quando a **Tupi apresentava** o programa "Calouros em desfile", **quem mandava** era a bagunça! Estava soltinha que nem ela só! **Com a descarga aberta!** Ninguém podia com a diabinha! Imperava, absoluta! E pronto! Calouros e que bancaram o holandês, pagando pelo mal que não fizeram!

Não vê que o regional do Rogerio Guimarães não dava nem pra saida, quanto mais pra chegada! Não se aguentava dos pneumaticos! Estava com a loucal Tinha o diabo no corpo! Trabalhava que nem barata tonta!

Vão vendo só. Começou a churumela. Veio um candidato. Perguntaram ao pobre o que ia cantar. E ele:

— Vou cantar o bolero não sei o que...

Até ai, nada de mais, nem de menos. O diabo é que o calouro começou a cantar bolero e o regional, ó: tocando a musica em ritmo de samba, gente!

Conseqüência: Plen!... Calouro gongado!

Veio o segundo. Começou a cantar uma valsa. O regional, ó: acompanhando, em ritmo de samba!

Plen!... Olha outro calouro gongado!

E foi indo tudo sempre assim: calouro cantando valsa, bolero ou toada e o formosura do regional sempre no ritmo de samba!

A certa altura, uma caloura anunciou que ia interpretar linda toada de Fernando César. Começou a cantar. Entrou o regional biruta em tempo de samba! A caloura parou. Indagaram por que motivo não continuava cantando. E a pobre, não se contendo:

— Estou cantando uma toada e o regional está tocando samba...

Plen!... Olha mais uma gongada pra coleção!

Pra encurtar história: foi tudo gongado! Dezoito calouros gongados! Só de uma coisa os nhanhanzinhos da Tupi não se lembraram: de começar por gongar o raio do regional!

Que regional!

Papagaio!

CLARO!...

No dia vinte e cinco, na Rádio Nacional, às 9,33, uma novela pegava fogo. Drama, ali, era matagal. I''a mulher praticara o suicidio. Sua filha enlouquecera. Tudo urrava e gemia! Inclusive um radioator, que berrava:

— Meu Deus! Que tragedia pavorosa!...

Claro, formosura! Se era tragedia...

(Deus que nos perdoe!)

CAPRICHADO!

No dia vinte e seis, às 7,50, as coisas até que iam direitinho, lá pras bandas da Tupi. No trapezio, vários locutores faziam lindas cabriolas. De repente, ruuum!... Tempo brabo! Trovoada! E um belezinha mergulhou no além lendo noticiário assim:

— ...das sindicâncias no Branco do Brasil...

Opa! Enterrinho caprichado, ao molho de cabra cega, pra um!...

UÉ!...

No dia 26, às 8,23, um locutor da Tupi contava:

— ...o zagueiro Fulano cortou o braço...

Ai, vendo que lá vinha besteira, freou: "uiiiinnh!..." E corrigiu:

— ...cortou a bola com o braço...

Ué! Com faca não dava mais jeito?

ESTA' PERDOADO!

No dia 27, na TV-Tupi, às 20,52, o simpatia do Murilo Nery perguntava:

— Que pais foi governado pelos capetinhos?...

Depois, embatucou! Pensou e corrigiu:

— Perdão! Capetinhos!...

Está perdoado, formosura! Vá com Deus! E oxalá Ele o perdoe também! Está bem? Então, ó: bem, bem!... Toca o bonde! Ooonnnnh!...

. . .

Ouvimos e gostamos (dia 27): **Orquestra do Cassino de Sevilha (Tupi), Romance do piano (M. Educação).**

. . .

Recado para o locutor do "branco do Brasil": **Bros tarde!**

Bolsa do RADIO

NÃO PERCAM

HOJE

Rádio Nacional — Marlene, meu bem (21,05).

Rádio Globo — Música para dois (23,31).

Rádio Mundial — Serestas Colonial (21,00).

Rádio Tupi — Orquestra do Cassino de Sevilha (20,35).

TV-Tupi — Aventuras de Eva (20,20).

TV-Rio — Cassio Muniz Follies (20,30).

Rádio Eldorado — Concerto Eldorado (22,00).

Jornal do Brasil — Fantasia Musical (21,30).

Rádio Guanabara — Música popular brasileira (20,30).

DISSE-ME-DISSE

Heloisa Helena na Capa!

O número de "Show TV" de junho, está excelente, pois além de farto noticiário de rádio e da televisão, traz seções de discos, cinema e outras, e ainda colaborações de Paulo Pôrto e Paulo de Magalhães.

"Show TV" dêste mês publica ainda uma entrevista do repórter Zair Cançado, feita com Nuno Roland e uma entrevista com Conchita e Mário Mascarenhas. Sua capa está bonita, com Heloisa Helena, a famosa "estrêla" da televisão, em magnífico flagrante em côres!

Em julho, "Show TV" completará 1 ano de existência, e por êste motivo circulará em edição especial.

. . .

Luís de Lima, associando-se às comemorações do 115.º aniversário do nascimento de Machado de Assis, apresentará hoje, no Teatro do Rio, a comédia "Antes da Missa", na interpretação de Luiza Barreto Leite e Glauce Rocha. Cenários de Nicolas Lunin, sonoplastia de Gildo Caldas. Direção de Luís de Lima.

Basquetebol

Cariocas x Russos — Tôda a equipe esportiva da Rádio Globo, estará presente logo mais, a partir das 21,15, no Estádio Gilberto Cardoso, para retransmitir os lances do sensacional encontro de basquetebol, entre os "fives" russo e carioca.

Danadinha!

A cantora Cláudia Morena está estudando música e violão. A festejada intérprete do filme "Rio 40 graus", muito em breve, se acompanhará ao violão em românticas interpretações. (Danadinha?)

PODEM OUVIR

Rádio Nacional — Balança mas não cai (20,35).

Rádio Tupi — O progresso em quadrinhos (20,00).

Rádio Mundial — Música Copacabana (22,30).

TV-Tupi — Camara ao (22,30).

TV-Rio — Museu de cêra com Iara Sales (21,50).

Rádio Globo — Em tempo de jazz (18,05).

Mayrink Veiga — Balbina, meu xodó (20,00).

Emissora Metropolitana — Música melodiosa (24,00).

Rádio Continental — Sons na penumbra (23,30).

Emissora Metropolitana — Música para o jantar (19,00).

Mayrink Veiga — Audição Carlos Galhardo (21,00).

Rádio Metropolitana — Jóias musicais (18,30).

PROGRAMAS INFANTIS

Para amanhã

Vera Cruz — Novela infantil (18,15).

Rádio Tupi — Novela infantil (18,15).

VOLTA EMILINHA!—Emilinha Borba, que se encontra afastada do microfone convalescendo (numa cidade próxima do Rio) da operação a que se submeteu recentemente, já o seu reaparecimento na Rádio Nacional, amanhã, dia 30, no "Programa César de Alencar". A propósito, vale noticiar que naquela data César de Alencar comemorará a passagem do 11.º aniversário do seu programa com uma grande festa no grande salão de banquete do Tijuca Tênis Clube.

TEATROS

No TEATRO GINÁSTICO

TEATRO BRASILEIRO DE COMÉDIA

Av. Graça Aranha, 187 — Reservas 42-4521

3 ULTIMOS DIAS

"Divórcio Para Três"

De Victorien Sardou - Trad. M. da Silva e R. Alvim

Cacilda Becker — Ziembinski — Fredi Kleemann

HOJE AS 21 HORAS

Amanhã as 20 e 22.30 horas

Vesperais quintas, sabados e domingos as 16 hs.

Proxima estréia: "A CASA DE CHA' DO LUAR DE AGÓSTO"

De J. Patrick - Trad. Mário da Silva e Renato Alvim

Direção de Maurice Vaneau.

No TEATRO GINÁSTICO

TEATRO BRASILEIRO DE COMÉDIA

AV. GRAÇA ARANHA, 187

Estréia Dia 5 de Julho

"A CASA DE CHA' DO LUAR DE AGOSTO"

De JOHN PATRICK — Trad. M. da Silva e R. Alvim

Com ITALO ROSSI, MILTON MORAES, FREGOLENTE, EUGENIO KUSNET SERGIO BRITO, OSCAR FELIPE, MARIA HELENA, CELIA BIAR, NATALIA TINBERG, MAURO MENDONCA, e mais 22 personagens em cena.

Direção de MAURICE VANEAU

HOJE AS 20 E 22 HORAS

Hoje as 21 horas — Amanhã vesperal as 16 horas

TEATRO COPACABANA

Reservas pelo tel. 57-1818 — Ramal Teatro

OS ARTISTAS UNIDOS

APRESENTAM

3 ÚLTIMOS DIAS

"MADEMOISELLE"

HOJE AS 21.30 HORAS

AMANHA VESPERAL AS 16 HORAS

CIA. TONIA-CELI-AUTRAN

A VIUVA ASTUCIOSA

COMÉDIA DE GOLDONI

TEATRO DULCINA

RESERVAS: TEL. 32-5817

TRADUÇÃO DE MARIO DA SILVA

Hoje as 21 hs. — Amanhã sessões as 20 e 22 horas

TEATRO DE BOLSO

RESERVAS: 27-3122

CIA. COMÉDIAS ANDRÉ VILLON-MARIO BRASINI com

"ALGUEM FALOU DE AMOR"

3 atos de M. Brasini com

LON, BRASINI e TERESA AUSTREGÉSILO

ESTRÉIA HOJE AS 21 HORAS

Teatro da TIJUCA

O PÚBLICO APLAUDIU DE PÉ O ÊXITO MONUMENTAL DA COMÉDIA MUSICAL

"GENTE "BEM" DO MORRO"

A MAIOR CRIAÇÃO ARTISTICA DE GRANDE OTHELO

Hoje as 21 horas — Amanhã e Dom. vesp. as 16 horas a preços reduzidos — Reservas: 28-5513

EVA NO SERRADOR

RESERVAS 42-6442

ESTRÉIA DIA 30 - 4.ª FEIRA - AS 21,15 HS

"vê se me esqueces"

IRRESISTIVEL CRIAÇÃO CÔMICA DE EVA

Hoje as 21,15 hs. — Amanhã vesperal as 16 horas

Dia 17 de Julho: "LOTARIA" (?)

3 MÊSES EM CARTAZ!

OSCARITO NO GLORIA

Em PAPAI FANFARRÃO

Comédia de J. WANDERLEY e MARIO LAGO

Hoje as 21 hs. — Quintas e Domingos vesp. as 16 hs.

agora com SALUQUIA RENTINI

ZAQUIA dirige

VIRA O DISCO

com AS BRAZILIAN GIRLS, ZAQUIA, UBY, MYRIAN DOLORES e OUTROS

Teatro MADUREIRA

HOJE AS 21 HORAS

TEATRO COPACABANA

Reservas pelo tel. 57-1818 — Ramal Teatro

OS ARTISTAS UNIDOS apresentam

"ACONTECEU NAQUELA NOITE"

(Tapage Nocturne) de Marc-Gilbert Sauvajon — Tradução de Laura Suarez — Direção de Graça Melo — Cenário de Benet Domingo — Modêlos de Etam

Com Laura Suarez, Graça Melo, Iracema de Alencar, Fernando Luiz, Paulo Padilha, Lidia Vani, Antonio Victor, Gloria Cometh, Lauro Simões, Lourdes Costa e Geny França.

Pré-estréia dia 4 em Benefício do Departamento Maya Rosemberg, junto a Organização WISO do Rio de Janeiro — Dia 5 estréia para a crítica e para o público.

TORNEIROS, FREZADORES e RETIFICADORES

Precisa-se de competentes. Os candidatos poderão apresentar-se ao Serviço do Pessoal da Fabrica Nacional de Motores, S.A., no quilômetro 26 da Rodovia Rio-Petrópolis, diàriamente, exceto aos sábados, Onibus da Empresa Duque de Caxias, no ponto inicial, à rua Edgard Cordilho, lado esquerdo da Imprensa Nacional.

Áreas em Zonas Industriais

Areas em zonas Industriais de S. Cristovão a Nova Iguaçu na P. Dutra e ruas próximas, e áreas para loteamentos. Vende-se, tratar à rua Ramalho Ortigão 9 - 2.º, sala 4, das 12 às 18 horas. Tel.: 52-4545.

"Repórter ULTIMA HORA" 43-2241

LOTES EM FRIBURGO

Vendemos na melhor zona de Friburgo, a 15 km. do centro, a margem da rodovia Friburgo-Teresópolis, ônibus à porta, esplêndidos lotes de 15 x 40, planos e prontos para edificar, em ruas abertas, **a partir de Cr$ 30.000,00 em prestações mensais de Cr$ 300,00 sem juros.** Loteamento enquadrado nos decretos-leis ns. 58 e 3.079. Venha ou telefone combinando sua visita aos terrenos em autos, sem despesa ou compromisso.

CIA. DE URBANIZAÇÃO TERRITORIAL

Av. Rio Branco, 14 - 11.º — Tels.: 43-8578 — 43-1655

Sensacional! A MAIOR REVISTA DO ANO, COM O MELHOR DOS ELENCOS!!!
3 Últimos Dias de MARLENE e LUIS DELFINO — Dia 3 Sensacional Estréia da Estrêla RENATA FRONZI
APERTA O CINTO
DE J. MAIA, MAX NUNES E MEIRA GUIMARÃES
O MAIS COMICO DOS ESPETACULOS! APOIADO NO MELHOR DOS TEXTOS!
ÀS 20 E 22 HS. NO Teatro CARLOS GOMES

TEATRO Alô Calvet

Bilhete ao Prefeito Negrão – N.º 6

Meu caro Prefeito:

Se não me engano, quando estive com V. Exa., pela primeira vez, tratando do escandaloso caso das cativas do Teatro João Caetano, lembro-me que V. Exa. teria manifestado desejo de estender a medida saneadora ao Teatro Municipal. Não sei se V. Exa. já teve tempo até hoje de tratar deste assunto. Mas é bem possivel que não, porquanto nada se ventilou a respeito. Essa sua atitude de moralização, como esperamos, terá grande repercussão não sòmente nos meios teatrais como também nos meios politicos e administrativos do país. Conforme disse V. Exa. com conhecimento de causa como se fôsse um autêntico homem de teatro, com tão avultado número de entradas de favor, não há companhia que se salve nas casas de espetáculos da Municipalidade. Pois é certo, Prefeito, não há mesmo quem escape da falência e do descrédito. Observe que as emprêsas nacionais, sobretudo as nossas organizações teatrais, porque as estrangeiras são sempre bem amparadas pelas embaixadas e pelos governos dos seus países de origem, repare, Exa., insisto que os elencos brasileiros não se interessam pelo "Municipal", a não ser regiamente subvencionados ou pelo menos com as despesas de ocupação daquele próprio municipal pagas integralmente, caso que aconteceu recentemente com Sandro Poloni e Maria Della Costa. Acredite, Prefeito, que quando se fala em Teatro Municipal, entre as figuras cênicas de maior projeção, todos sem titubeio fogem apavorados com medo das fôlhas extraordinárias e das cativas. Pudera! Nisso vai tôda a renda das bilheterias, restando apenas aos artistas a pálida e suave ventura de haver se exibido no primeiro teatro do País. A glória é deveras sedutora mas a compensação é nenhuma. Como não se montam espetáculos tão só de glórias, o que se realiza ali em matéria de teatro nacional é coisa esporádica sem condições de êxito financeiro.

Êste número, Prefeito, deve ter sido aumentado nestes dois últimos anos, pois é rigorosamente exato à praxe adotada em 1954. Por êle, porém, V. Exa. pode fazer uma idéia do sistema abusivo dominante. O Teatro Municipal, Prefeito, dispõe das seguintes cativas: frisas — 5; camarotes — 5; poltronas na platéia — 88; balcões nobres — 37; e balcões simples — 11; total — 186 assentos dados a privilegiados aos que gozam do favoritismo dos dirigentes daquela sala de espetáculos, aos que, por injunções de tôda ordem, desfrutam dessa vantagem às custas do dinheiro do povo e dos esforços dos artistas. Admito que a administração do Teatro Municipal seja amável e gentil com os "caronas" eminentes mas por conta própria e não às expensas da Prefeitura. Creio que nisto V. Exa. concorda comigo.

Fora do PALCO

LEI DO ENSINO

Devidamente autorizado pelo Ministro da Educação, o Diretor do SNT, Sr. Edmundo Moniz, baixará portaria designando os funcionários Joaquim Ribeiro (Técnico de Educação), Bandeira Duarte (Diretor do Conservatório), José Wanderley e Beatriz Veiga (Assistentes de Educação), para em comissão elaborarem o anteprojeto da lei orgânica do ensino dramático no País.

Primeira em Ipanema

No Teatrinho de Bôlso de Ipanema (Praça General Osorio), teremos esta noite a estréia de "Alguém Falou De Amor", original de Mário Brasini, interpretação do autor, Teresinha Austregésilo e André Villon, responsável êste último pela direção artística. Com esta peça, a nóvel companhia dará por encerrada a sua estação nesta capital, partindo em seguida em excursão pelo sul do país.

Teatro da Leopoldina

Diàriamente, de têrça à sexta-feira, às 21 horas, e aos sábados, domingos e feriados, às 16, 19 e 21 horas, no Teatro Penha Circular, na Rua Lobo Junior, 1.368, a Emprêsa Carvalho continua apresentando a revista-fantasia "Fiu-Fiu Não é Nada Disso", reunindo no elenco Celeste Aida, Janete Silva, Carmen Lamarr e outros elementos. É está a primeira iniciativa teatral a lançar-se no subúrbio da Leopoldina.

LARI LEX — A bonita estrelinha-cantora que é Lari Lex, como vemos, após a temporada da Tentinha Jardel, gravou na Todamérica "Chuva" e "Morena Dengosa", sambas de Armando Angelo e Chianca de Garcia, respectivamente. Atualmente, estando em negociações com a "Socipral", a atraente artista anuncia suas próximas gravações que são "Outono da Vida" e "Volta, Amor", de Vargas Jr. e Carlos Tito, nossos companheiros de redação. Lari Lex que estreou em a peça "Casliga o Coma", no Recreio, conquistou logo as simpatias do público pela sua voz e beleza juvenil.

Loefler Expõe

Eduard Loefler, cenógrafo brasileiro de renome internacional, está realizando com grande êxito uma exposição em Viena, sob o distico "Um Grande Artista Sob o Cruzeiro do Sul". A mostra se verifica nos salões da Imprensa Oficial, incumbindo-se da inauguração o seu diretor, Dr. Sobek. O critico, escritor e jornalista Halbock lê a apresentação do pintor patricio, tendo ai ocasião de falar sôbre a obra do expositor e das suas experiências no Novo Mundo, principalmente em terras e côres do Brasil. Eduard Loefler agradeceu em palavras singelas a homenagem de tão numerosa assistência, terminando por conclar os artistas europeus a visitarem o Brasil "para melhor senti-lo em sua espantosa fôrça e grandeza".

Estréia da Noite

No Teatro Dulcina, a Cia. Tônia-Celi-Autran apresenta, hoje, às 21 horas, em primeira recita da crítica especializada, a versão brasileira de Mário da Silva sôbre "A Viúva Astuciosa", comédia em 3 atos de Carlo Goldini. Todo o elenco tomará parte na interpretação que teve a direção artística de Adolfo Celi.

SINGER

RECONDICIONADAS

Vendemos com garantia de 10 anos — 5 gavetas, bolina redonda. Entrada de Cr$ 1.000,00 e mensalidades de Cr$ 300,00 ou à vista Cr$ 5.000,00

Casa Liberal de Máquinas

R. CONDE DE BONFIM, 277

Compramos máquinas usadas, em seu domicilio, Tel.: 34-0322

"REPORTER ULTIMA HORA" — 43-2241

BRASIL EM MARCHA

ACOMPANHE O PROGRESSO DO PAÍS

Flagrantes do nosso desenvolvimento cultural e econômico dramatizados num programa dinâmico.

MARCHE COM O BRASIL OUVINDO

BRASIL EM MARCHA

HOJE

às 22,05 hs.

na Rádio Tupi

(1.280 kcs)

Oferta das Companhias Associadas Light

LIGHT

A NAÇÃO em Marcha

ALFREDO TOMÉ

IMPERATIVO NACIONAL

Aos generais Lott e Denys o nosso país ficará devendo algo que não se pagará senão com o respeito e a veneração da posteridade. O clima de legalidade que hoje usufruimos, permitindo-nos trabalhar com sossêgo e acalentar a esperança de nos desenvolvermos em progressão geométrica, devemo-lo a êsses dois grandes brasileiros, que, paradoxalmente, tiveram de comprometer por instantes a nossa Constituição para salvá-la e fazê-la respeitar por um grupo de patrícios possuídos do pior obscurantismo fascista. Logo, a permanência do ilustre general Odílio Denys por mais dois anos na ativa é um imperativo do momento. A sua militância é tão necessária, quanto o oxigênio que respiramos. E' uma garantia de tranquilidade e ordem.

Retrato do Brasil

Saudando o ministro da Guerra e os oficiais generais que visitaram as instalações do Senai, o sr. Augusto Viana, presidente da Confederação Nacional da Indústria, afirmou: "Entretanto, a análise dos nossos problemas revela grandes progressos do país em todo sentido e mesmo excepcionais em determinados setores. Ao lado de possíveis desajustes, desperdício, imprevisões, erros graves, cumpre assinalar que a essência de nossa crise reside no fato de estarmos crescendo em velocidade maior do que o armazenamento de recursos para o atendimento do volume de necessidades que se vão criando pelo próprio desenvolvimento".

Literatura

O sr. Valadares está fazendo um curso de aprendizagem de francês e inglês com ex-professora do presidente Kubitschek. Fá-lo para poder integrar a delegação do Brasil na ONU. Depois da referida comissão, o sr. Valadares pretende percorrer a Europa, em longa viagem de estudos e contatos literários.

NARCISISMO

Fomos ouvir o Sr. Aliomar Baleeiro interpelar o Ministro da Justiça e então compreendemos a razão do paradoxo que dificulta o nosso amplo desenvolvimento: de um lado, um Brasil econômico, pujante, potro em franca arrancada, irrefreável, de outro lado, brasileiros de formação jesuítico-colonial, inteiramente desajustados com os tempos atuais, pensando e falando como se estivessemos nos idos do império e em têrmos rigorosamente pessoais. Foi-nos difícil aceitar a linguagem dêsse parlamentar, tido como dos mais ativos e inteligentes. Fala como advogado de júri de província. Lugares comuns de arrepiar os cabelos. Uma retórica e uma dramaticidade comprometedoras da categoria da Câmara, que conta com oradores modernos da estirpe de um Vieira de Melo. Utilisou-se do recurso vulgar das franquezas grosseiras para obter efeitos, inflando o peito e apontando o dedo. O homem é de um narcisismo primário, chocante. Deve admirar-se ao espêlho, diàriamente, com um sorriso intraduzível. Robespierre da Casa Sloper. Por tudo isso, jamais acreditamos que o Sr. Baleeiro se desencaracole dêsse personalismo de vôo curto e sinta e compreenda o nosso Brasil de 1956, que não é mais o Brasil da sua geração imperial. Está vivo de teimoso.

Banquete

No dia 30 do corrente, o Sr. Osvaldo Penido, subchefe da Casa Civil da Presidência da República, será homenageado, em Belo Horizonte, com um banquete monstro, promovido por amigos e correligionários dêsse Estado. Desde já, nós nos associamos a êsse acontecimento.

No Mesmo Saco

Estamos ainda sem um partido político em condições de corresponder ao nosso grau de evolução. Os três maiores com características distintas, são quantidades heterogêneas iguais entre si. A UDN lembra um Brasil de 1925, Colonial, de economia agrícola, atrasada, reacionário e intransigente. O PTB nem sequer se estruturou como partido, fracionando em pequenos grupos que reinam anàrquicamente. O PSD, mais sizudo e ajuizado dos três, também dá as suas mancadas. Chega a ser ilógico que um partido que elegeu o presidente da República por um sistema eleitoral que defendeu de unhas e dentes, venha pleitear invalidação da eleição do governador de Santa Catarina, eleito pelo mesmo processo, com as mesmas mesas e os mesmos juízes. Admitir-se-ia uma impugnação, quando feita em tempo legal. Mas, extemporâneamente, como foi apresentada é o mesmo que inquinar de ilegal a eleição do próprio presidente da República, reforçando, nêste caso, os argumentos e a batalha da oposição. Isso prova ausência de disciplina partidária, de comando, de ética. Logo, UDN, PSD e PTB estão todos no mesmo saco.

Otimismo

E' um prazer para o espírito quando se encontra um brasileiro consciente, ajustado à nossa realidade, otimista, consciente. Essa alegria temo-la sempre que lemos os artigos do sr. Pimentel Gomes. Um verdadeiro refúgio para quem está com a alma tisnada pelo negro e calculado pessimismo dos negativistas. Nos seus artigos resplandece o nosso verdadeiro Brasil, moderno e progressista.

COPACABANA

Rara ocasião — Vende-se o ótimo apart. de frente n.º 401, com grande quarto independente, sala com mais de 20m0., boa cozinha e banheiro. Preço Cr$ 400.000,00, pagamento à vista. Ver à Rua Assis Brasil, 194, com o porteiro. Tratar com Gianotti à Av. Presidente Vargas, 509 - 16.º, depois das 21 horas.

Um produto da
MONTANA S. A.
Rua Visc. de Inhaúma, 64-3.º - Tel. 43-8861 - Rio
À venda em tôdas as casas do ramo.

VIAJA AMANHÃ PARA A BAHIA O MINISTRO DA GUERRA

Viajará amanhã para a Bahia, acompanhado de sua espôsa e pequena comitiva, o Ministro da Guerra, general Henrique Teixeira Lott. O embarque do ilustre militar se efetuará no Galeão, às 7,30 horas.

Vai o ministro Teixeira Lott, a convite do governador baiano, assistir às comemorações do 2 de julho, estando-lhe preparado, nessa ocasião, um vasto programa oficial, que terá que cumprir, durante os três dias a serem passados em Salvador.

O general Lott, entre outras visitas, conhecerá as instalações e campos petrolíferos de Dom João, bem assim a refinaria de Mataripe, onde inaugurará um Clube recreativo e um dormitório composto de 120 leitos.

Repartições e unidades militares sediadas na capital baiana serão também visitadas pelo titular da Guerra. Na sede do comando da 6.a Região, o general Lott será homenageado.

HOJE A HOMENAGEM AO MARECHAL FLORIANO PEIXOTO

Às 18,30, ao pé do Monumento na Praça Floriano

Como vem sendo anunciado, realiza-se, hoje, dia 29, às 18 horas e 30 minutos, junto ao monumento ao Marechal de Ferro, na Praça Floriano, a homenagem promovida por uma Comissão integrada, entre outros, pelo Senador Kerginaldo Cavalcanti, Deputado Flôres da Cunha, Deputado Pedro Braga Filho, Deputado Chagas Freitas, Deputado Leônidas Cardoso, Deputado Tenório Cavalcanti, Ministro Ivan Lins, Vereador Hélio Walcacer, General Vicente de Paula Vasconcelos, General Arthur Carnaúba, Eng. Luiz Hildebrando Horta Barbosa, Coronel Salvador Benevides, Jornalista Fernando Segismundo, Escritor Alberto Pizarro Jacotina, Professor Bayard Boiteux, Líder Sindical Benedito Cerqueira.

Além das numerosas personalidades que confirmaram a convocação da solenidade, já divulgada, recebeu a mesma as seguintes adesões:

Deputado Frota Moreira, Deputado Luiz Francisco, Aarão Steinbruck, Deputado Georges Galvão, Deputado Emílio Carlos, Deputado João Abdala, Deputado Júlio de Castro Pinto, Deputado Abguar Bastos, Deputado Ari Pitombo, Deputado Francisco Macedo, Deputado Benjamin Farah.

Falarão, entre outros, o Deputado Flôres da Cunha, Deputado Tenório Cavalcanti, Vereador Hélio Valcacer, líder sindical Erico Figueiredo Álvares, Dra. Consuelo Távora Filha.

O Clube Militar se fará representar por uma delegação que depositará uma palma no Monumento. A União Metropolitana de Estudantes enviará, igualmente, delegação.

Tocará, durante o ato cívico, a Banda da Polícia Municipal.

A Comissão convida o povo em geral para a solenidade.

Vão Aos Estados Unidos Buscar 12 Cargueiros

Vão aos Estados Unidos o presidente da Comissão de Marinha Mercante, Capitão de Mar e Guerra Fernando Saldanha da Gama Frota, e o Superintendente da Companhia Nacional de Navegação Costeira, Sr. Armando Redig Campos. Ambos viajam autorizados pelo Presidente da República, para ultimarem ali, providências relativas à aquisição de 12 cargueiros para reforço do serviço de cabotagem nacional.

As 12 mencionadas unidades, que fazem parte da "frota de reserva dos Estados Unidos" serão adquiridas por contrato assinado pelo Superintendente da Costeira.

A missão dos dois delegados do Governo se restringirá ao prazo de 30 dias.

INDEPENDE DO CURSO DE APERFEIÇOAMENTO O ACESSO AO PÔSTO DE MAJOR

O acesso ao pôsto de major, do Quadro dos Serviços do Exército, não dependerá mais do curso da Escola de Aperfeiçoamento de Oficiais, como previa a Lei de Promoções. O dito curso, agora, passará a ser feito já naquele pôsto.

Isto é o que determina a lei do Congresso que acaba de ser sancionada pelo Presidente da República, com vigência até 31 de dezembro de 1958.

Comemora Hoje o Exército o Sexagésimo Aniversário da Morte de Floriano Peixoto

Será hoje comemorado, em todos os quartéis e repartições militares, o sexagésimo aniversário da morte de Floriano Peixoto — o Marechal de Ferro.

Em ordem-do-dia, lida nos corpos de tropa, o Ministro da Guerra, General Henrique Teixeira Lott, exalta a figura insigne do grande soldado, consolidador da República.

Na Biblioteca do Exército se efetuará uma sessão solene, às 17 horas, onde pronunciarão palestras sôbre o que Floriano representou na história pátria, o General Inácio José Veríssimo e o Sr. Floriano Lemos.

MILÃO E BENFICA INAUGURAM, HOJE, A "TAÇA LATINA"

A "Taça Latina" é um certame que se realiza anualmente na Europa, reunindo representantes do futebol italiano, francês e espanhol, representados pelos quadros campeões nacionais. Por vêzes, compromissos assumidos por êsses times, como agora acontece, colocam nas mãos dos vice-campeões a responsabilidade de representar o campeão ausente. Isso acontecerá hoje, no Estádio da Arena, em Milão.

Estarão frente a frente, inaugurando a Taça, as equipes do Benfica - do Milão, vice-campeãs portuguêsa e italiana, substituindo, respectivamente, o Pôrto e o Fiorentina.

A Tabela da "Taça Latina"

A tabela da "Taça" está assim elaborada:

Dia 29: Milão x Benfica;
Dia 30: Atlético de Bilbau x Olimpique de Nice;
Dia 2: Perdedor do 1.º jôgo x Perdedor do 2.º;
Dia 3: Vencedor do 1.º jôgo x Vencedor do 2.º.

O "match" que será realizado entre os perdedores decidirá as últimas colocações, enquanto aquêle que se vai ferir entre os vencedores dos dois primeiros jogos apontará o campeão e o vice-campeão da "Taça Latina".

Todos êsses "matchs", como habitualmente acontece, estão despertando grande interêsse em Milão.

PÉROLAS CULTIVADAS

Colares de Pérolas e Peças Sôltas grande sortimento importação direta, preços baratos. Avenida Rio Branco, 153 — 4.º andar.

Grande Oportunidade

SOMENTE ÊSTE MÊS

FOGÃO HELIOGÁS

ENTREGAMOS HOJE MESMO o seu fogão "HELIOGÁS" com apenas Cr$ 100,00 de entrada e o restante em 20 prestações de Cr$ 350,00, estando incluído nesse preço a instalação.

Ruy Mafra e Irmão

R. Estácio de Sá, 165-A e Est. Mons. Felix, 338-A, em frente à Estação de Irajá "Cumprimos o que anunciamos".

"REPÓRTER ULTIMA HORA" 43-2241

Esclarecimentos ao Povo do Distrito Federal

1 — As emprêsas de ônibus da Capital Federal, sentem-se no dever de esclarecer ao povo do Rio de Janeiro, as causas que estão determinando a revisão de suas passagens, aliás, inadiável.

2 — Os atuais preços são regulados pelo decreto 11.308 de 29 de fevereiro de 1952, (de há quatro anos), que estabelece a tarifa de 20 centavos por passageiro-quilômetro.

3 — Para composição dessa tarifa, à aquela época, um auto-ônibus podia ser adquirido a .... Cr$ 400.000,00. Um pneumático 1. 100x20 à ..... Cr$ 5.581,00. Um eixo de manivela à Cr$ 6.000,00. O salário de motorista era de Cr$ 100,00 e do trocador Cr$ 45,00.

4 — Nesta data, os preços acima se alteraram para Cr$ 1.800.000,00 para a aquisição de um ônibus. O pneumático, é vendido à Cr$ 10.282,00, e um eixo de manivela só se encontra na base de Cr$ 60.000,00. O motorista teve o seu salário atual de Cr$ 160,00, reajustado para Cr$ 200,00 e o cobrador para .... Cr$ 80,00.

5 — Há que acrescer ainda, que apesar da nacionalização apregoada de peças de auto-veículos, oitenta por cento, ainda, do material necessário à manutenção dos veículos em tráfego, é importado. Em 1952, essas importações obedeciam a uma taxa de Cr$ 18,82 por dólar, não havendo escassez. Hoje em dia, as peças para ônibus, colocadas na 3.ª categoria das licitações cambiais, o dólar atinge a 200 cruzeiros, com grande escassez e dificuldades ainda, dos importadores de licitarem quantidades maiores devido ao grande emprêgo de capital, imobilizado, por vêzes, cêrca de oito meses.

6 — Apesar de todos êsses eventos, para os quais as emprêsas não concorreram, mas apenas, vêm suportando os ônus, conseguiram elas manter os seus serviços.

7 — Não bastasse a exposição acima, acrescida, da majoração de salários de pessoal do tráfego e mecânicos em geral, decretado pelo Egrégio Tribunal Regional do Trabalho, em 22 de janeiro dêste ano, e vigentes desde 27 de março, dado o prazo de 60 dias fixados em sentença para que as empresas se habilitassem junto ao Poder Concedente, a fim de obter a indispensável revisão tarifária, veio, mais uma vez o mesmo Tribunal, na apreciação do dissídio suscitado pelo Sindicato dos Empregados nos Escritórios das Emprêsas de Transporte Rodoviários do Rio de Janeiro, em 22-6-56 proferir a seguinte decisão:

"Revisão de dissídio coletivo dos Empregados em Escritórios das Emprêsas de Transporte Rodoviários do Rio de Janeiro.

Os acordãos normativos não podem ser apenas a homologação judiciária de informação administrativa.

O litígio tem de ser decidido com a apreciação de todos os elementos que o integram.

Se o Poder Executivo não atende aos interêsses vitais, provados nestes autos, das emprêsas concessionárias de serviço público, o Poder Judiciário, competente para reajustar os salários dos empregados, tem de condicionar as majorações que decreta, ao reajustamento das tarifas, da competência do Executivo. Decidir de modo contrário seria agravar uma crise econômica, com resultados prejudiciais ao bem público e aos próprios empregados, promovendo o perecimento das emprêsas.

A elevação do nível do custo da vida não atinge só os empregados, mas também as emprêsas".

8 — Assim, oneradas com o acréscimo do seu material, compelidas a pagar novos níveis salariais, já a partir de 27 de março passado, as emprêsas, hoje, se encontram em situação financeira insustentável, e daí a razão de ser da solicitação da revisão tarifária, garantida pela Constituição e pela Lei Municipal n.º 775 de outubro de 1953.

9 — Dessa maneira, tardando a solução de parte do Poder Concedente, no reajustamento das tarifas para atualizar o preço das passagens, as emprêsas não poderão prestar o serviço que hoje executam e a cidade perderá, por certo, um patrimônio que lhe pertence, de difícil substituição, em virtude das dificuldades de importação e renovação do material.

10 — Por tôdas essas razões, espera o Sindicato das Emprêsas de Transportes de Passageiros do Rio de Janeiro, haver esclarecido ao distinto povo da Capital Federal, numa época em que se deve unicamente preservar um patrimônio da cidade.

A DIRETORIA.

No Mundo Dos NEGÓCIOS

HOJE COMEÇARÃO A SER DISTRIBUIDAS OBRIGAÇÕES AO PORTADOR DA PETROBRÁS

Totalizam os Títulos a Quantia de 400 Milhões de Cruzeiros — O Presidente Kubitschek o Primeiro Contribuinte a Receber Uma Obrigação

A Petrobrás iniciará oficialmente hoje no Distrito Federal, a entrega das obrigações ao portador referentes às contribuições dos proprietários de veículos automotores recolhidas no exercício de 1954. Os títulos a serem distribuídos, em todo o País, totalizam a soma de 400 milhões de cruzeiros.

O primeiro contribuinte a receber uma obrigação da Petrobrás é o presidente Kubitschek, que pagou, no exercício de 1954, mediante a guia n.º 15.745, a importância de Cr$ 3.200,00, correspondente a um carro "Crysler", modêlo 1951, emplacado em Belo Horizonte. O chefe do govêrno receberá o seu título das mãos do tenente-coronel Janary Gentil Nunes, presidente da Petrobrás, em cerimônia a realizar-se no Palácio do Catete. Na ocasião será também procedida a entrega das obrigações pertencentes ao general Nelson de Melo e o sr. Alvaro Lins, chefes dos gabinetes militar e civil da Presidência da República, respectivamente bem como ao Ministro da Fazenda, sr. José Maria Alkmin.

13 Mil Toneladas de Mate Exportadas Até Março

No primeiro trimestre dêste ano, o Brasil exportou 13.267.530 quilos de mate, superando a exportação no mesmo período de 1955, que foi de 11.074.069 quilos. O consumo interno, de janeiro a março últimos, apresentou a cifra de .... 5.420.143 quilos. Segundo dados fornecidos pelo Instituto Nacional do Mate, a exportação para os vários mercados mundiais acusa uma diferença, para mais, de 2.213.535 quilos.

Ainda de acôrdo com o I. N. M., do total da exportação no primeiro trimestre, 7.890.743 quilos couberam ao Paraná. A exportação de Santa Catarina foi de 2.800.880 quilos, enquanto que Mato Grosso vendeu 2.595.912.

Do total de 5.420.143 quilos consumidos no país, durante o trimestre, o Rio Grande do Sul absorveu .. 4.058.061 quilos, índice demonstrativo de que o Estado sulino, embora não figure entre os exportadores, é o maior consumidor nacional.

13 de Julho: Congresso de Cafeicultores em São Paulo

A safra de algodão do Estado de São Paulo deve ter sofrido uma queda de 30%, no mínimo, em consequência das chuvas torrenciais que durante 60 dias castigaram as lavouras, de tal maneira que impediram a colheita de grande parte da produção e fizeram baixar de muito a qualidade da fibra. Esta declaração foi feita à ULTIMA HORA pelo sr. Clovis Sales Santos, presidente da FARESP, após a conferência que manteve com o ministro da Agricultura, general Ernesto Dornelles, a quem fêz um relato da situação atual da lavoura paulista.

Acrescentou êle que a produção de café também foi muito prejudicada com as chuvas, e a qualidade do produto será muito afetada. Nos dias 13 e 14 de julho próximo — informou ainda o sr. Clovis Sales Santos — a FARESP fará realizar um Congresso do Café, em São Paulo, para discussão de todos os problemas da economia cafeeira, com a participação dos interessados nesse importante setor. Foram convidados para o certame autoridades federais, estaduais e municipais, bancos, ferrovias, corretores e comissários de café associações rurais, comerciais e industriais, etc.

Exportaremos Bijuterias Para a Dinamarca

No que apuramos, vai o Brasil realizar importante exportação de seus produtos manufaturados para a Europa. Trata-se de uma operação, segundo a qual serão vendidas à Dinamarca 200.000 coroas dinamarquesas, de bijuterias. As autoridades dinamarquesas já abriram o crédito necessário a essa operação, ficando o mesmo válido até 7 de novembro. Uma firma paulista, interessada no caso, já obteve do govêrno brasileiro a necessária licença.

Com Tório Podemos Produzir Urânio 233

S. PAULO, 29 (Asapress) — "Graças às suas imensas jazidas de tório, o Brasil poderá produzir urânio 233 em grande quantidade, colocando-se em posição econômica bastante favorável" — essa afirmação foi feita pelo engenheiro Donald Kalman que veio instalar o reator atômico do Instituto de Energia Atômica de São Paulo. Esclareceu êle, ainda, que se o Brasil instalasse um reator de potência, em pouco tempo deixaria de importar urânio 233 e economizaria milhões de dólares. Essa opinião foi considerada muito valiosa, porque outros engenheiros americanos que estiveram antes no Brasil, afirmaram não ser possível o aproveitamento econômico de tório para a produção de energia nuclear.

Investimentos Estrangeiros na Argentina

BUENOS AIRES, 29 (Intercontinental) — O Ministro das Finanças autorizou duas companhias estrangeiras a investir capitais na Argentina. Dois milhões de dólares serão fornecidos pela "Acieries Reunies", de Burbach Eich Dudelange Societed Anonyme Arbed de Luxemburg", à companhia argentina "Ateliers Metallurgiques San Martin", para aumentar su produção. As firmas alemãs "Siemens e Halske A. G." e "Simens Schuckertwerke A. G." poderão investir 900 mil dólares, para instalação, no país, de fábrica de material elétrico e telefônico.

Prorrogada a Lei de Licença Prévia

Foi sancionada pelo Presidente Juscelino Kubitschek a lei prorrogando, até 31 de dezembro de 1956, o regime de licença para o intercâmbio comercial com o exterior, nos têrmos estabelecidos na lei n. 2.145, de 29 de dezembro de 1953, alterada pela lei n. 2.410, de 29 de janeiro de 1955.

Alkmim Desmente Notícias Sôbre Empréstimo Externo

O Ministro da Fazenda declarou à imprensa, que o govêrno brasileiro não está negociando nenhum empréstimo externo, uma vez que a nossa situação cambial é satisfatória.

Reafirmou o titular da pasta da Fazenda que o Govêrno não introduzirá qualquer alteração nos ágios mínimos atuais, porque entende que uma elevação nos mesmos teria reflexos inflacionários.

Críticas ao Banco do Brasil

O Sr. Carlos Arnt, figura de projeção na vida rural do Rio Grande do Sul, fêz perante o o plenário da Confederação Rural Brasileira uma exposição sôbre as atividades pioneiras que têm sido desenvolvidas naquele Estado pelos Comandos Motomecanizados.

Salientou o Sr. Carlos Arnt o alto alcance da obra que vem sendo realizada neste sentido, apesar das dificuldades criadas pelo Banco do Brasil, cujos financiamentos caros e precários não atendem às necessidades reais da lavoura e da pecuária.

Para ilustrar essas dificuldades, esclareceu o ruralista riograndense que os financiamentos do Banco do Brasil estão sendo feitos com juros à base de 12% ao ano, o que constitui verdadeiro desestímulo à produção agrícola.

IMPORTAÇÃO E EXPORTAÇÃO

Trabalhe sem preocupações!

Estão sempre abertas para o senhor as portas do

BANCO IRMÃOS GUIMARÃES

Procure o Banco para tôdas as operações de Câmbio que o seu negócio exigir, no País ou no Estrangeiro. E o senhor pode confiar na eficiência e na presteza da perfeita organização que o Banco mantém para que tôda a documentação relativa a mercadorias de Importação ou Exportação chegue ao seu destino a tempo e hora.

Tire o maior proveito possível dos demais serviços que o Banco lhe oferece através de seus diversos Departamentos. A qualidade de cliente é a sua melhor credencial.

BANCO IRMÃOS GUIMARÃES S.A.

MATRIZ: Rua da Quitanda, 80 e 80-A Cx. P. 435 - Tel.: 52-4165
RIO DE JANEIRO

FILIAIS
SALVADOR - R. Portugal, 16 Cx. P. 207 - Tel. 1-018
RECIFE - Av. Mal. de Olinda, 229 Cx. P. 551 - Tel. 9.459

AGÊNCIAS METROPOLITANAS
COPACABANA - Av. Copacabana, 1362
GONÇALVES DIAS - R. Gonçalves Dias, 19
SÃO BENTO - R. Cons. Saraiva, 45
MADUREIRA - Est. do Portela, 24-26

TÔDAS AS OPERAÇÕES BANCÁRIAS

Telex: IRMAG

NA RETA Final

WILSON DO NASCIMENTO

* Homenagem ao Licinio
* Quiproquó Outra Vez!
* A C.C. e o Critério

1 Fala-se na Gávea, notadamente entre os empregados do Jockey Club Brasileiro, que está sendo organizada uma grande homenagem ao sr. Licinio Salgado, superintendente do Hipódromo e um dos mais ativos e eficientes funcionários da entidade. Dois motivos levam os auxiliares a tal gesto: primeiro a dedicação, boa-vontade e companheirismo do chefe e, segundo, o fato dele completar um ano de atividades no difícil pôsto, honrando as tradições do saudoso Leonidas Souza Mendes e já tendo hoje, em cada empregado, um amigo sincero. Justa, muito justa mesmo, a lembrança. Licinio Salgado é realmente um trabalhador infatigável das coisas do nobre esporte e sua gestão tem sido marcada por belos êxitos. Vale dizer que o superintendente do prado é, em grande parte, apenas um executor do programa do diretor do Jockey Club encarregado do importante setor. Entretanto, quer cumprindo ordens — e baste ser inteligente para saber como é difícil às vêzes tal coisa — quer tomando a iniciativa desta ou daquela medida o jovem Licinio tem se mostrado um administrador hábil e seguro, daí advindo, está claro, a simpatia, o respeito e até mesmo a admiração que tem conseguido dos seus subordinados. Nós, de ULTIMA HORA, que temos sido, em várias oportunidades os intermediários de um ou outro apêlo, que diàriamente ouvimos os profissionais do nobre esporte e os funcionários do Jockey Club que trabalham na Gávea, estamos à vontade para aplaudir a homenagem ao superintendente Licinio Salgado, por sabermos que ela é justa e merecida.

2 Lá está o Quiproquó outra vez. Uma autêntica "sinfonia inacabada" a história dêste bravo parelheiro. E devemos dizer, a bem da verdade e da justiça que o tordilho de D. Zélia Peixoto de Castro continúa bem de estado, exercitando-se a contento e pronto, de uma hora para outra, ante o menor descuido de seus rivais a lhes dar uma "estrêga" completa, uma "traulitada" dessas que o "Pangaré" registra sempre com seu invariável bom-humor. Todos sabemos que o inesgotável tordilho não é o mesmo craque de outras e memoráveis jornadas. Todos sabemos que dentro em breve êle estará seguindo para a reprodução primeiro emprestado gratuitamente ao Jockey Club de São Paulo e posteriormente passando a servir nos famosos "Haras" Mondesir ou Itaicassu. De qualquer forma, porém, quando batemos com os olhos no programa e damos "de cara" com o Quiproquó anotado num grande prêmio sentimos — e logo o povo que ama as corridas sente também — uma sensação diferente, uma quase certeza de que perdendo ou ganhando o velho e querido Quiproquó vai mexer com nossos corações. O campeão tríplice-coroado é um dos maiores cavalos do turfe brasileiro e não fôra a precipitação de seus responsáveis insistindo naquela apresentação no G. P. "Brasil" de 1954, quando o filho de The Phoenix correu doente, estaríamos, ainda hoje, aplaudindo os seus feitos. Hoje em dia o Quiproquó é uma sombra do passado mas é uma dessas sombras atrevidas, valentes, simpáticas. Todos os votos são de que êle, na tarde de domingo, nêste velho e tradicional "São Francisco Xavier" volte a correr como nos seus melhores dias.

3 Um nosso colega estranhou a severidade da Comissão de Corridas e chegou a afirmar que o órgão técnico não seria o mesmo quando tivesse de aplicar a letra do regulamento aos chamados "grandes" treinadores, homens como Ernani de Freitas, Levy Ferreira, Jorge Morgado, Armando Rosa e outros, que respondem pelas principais coudelarias do País. Tudo isso porque os comissários "sentaram a ripa" no velho, honesto e eficiente Claudio Rosa. Somos insuspeitos para falar da atual Comissão de Corridas, uma vez que apenas um de seus membros, o sr. Adair Eiras, merece as nossas homenagens e é público e notório que discordamos dos métodos totalitários dos srs. Coronel Adhemar Fonseca e Nelson Monte. Mandam a justiça e a honestidade profissional que se diga, entretanto, que até êste momento a Comissão de Corridas vem agindo muito bem. As nossas carreiras estavam descambando para a imoralidade, os golpes baixos eram frequentes e as "molezas" organizadas na "cara" de todo mundo. O turfe carioca estava precisando mesmo de homens de pulso, capazes de levar a bom têrmo uma tarefa espinhosa como esta de punir êste ou aquêle faltoso. Claro que o pobre Claudio Rosa não é o culpado direto por aquêle grosseiro fracasso do Gigli, êle que tem uma bela fôlha de serviços ao nobre esporte. A verdade, no entanto, é que dêle se serviram para a irregularidade e o veterano "ás", como treinador que é, tinha de responder perante o código. Desejamos dizer ainda que Ernani, Levy, Jorge Morgado ou Armando, chamados "grandes treinadores" não o são por acaso e sim porque durante anos a fio vêm trabalhando sem que seus nomes sejam envolvidos nesta ou naquela "trapalhada". Gente assim não manda cavalos à raia para vender jôgo espantoso e "fechar a raia" caindo pelas "taboletas", mesmo porque isso está completamente fóra da história tradicional de seus queridos "studs". Vamos esperar, tranquilamente, que a C. C. cometa um êrro, para, então, criticá-la. Enquanto o critério fôr o atual os comissários só merecem louvores.

RETROSPECTOS DOS CONCORRENTES AO GRANDE PRÊMIO "SÃO FRANCISCO XAVIER"

Sôbre os concorrentes ao grande prêmio de domingo, eis os retrospectos e trabalhos:

QUIPROQUÓ — (The Phoenix em Blue Grass) — ganhador de mais de 6 milhões de cruzeiros. Vem de perder para Royal Game em "match" ocasional. Trabalhou 2.040 em 138'' 4/5.

MINARSO — (Minotauro em Varsovia) — Teve duas vitórias no ano passado e varias colocações. Não corre há dois meses. Trabalhou 2.040 em 139'' 3/5.

CANALETTO — (Bambino em Cantada) — Venceu, há dias, um clássico, sobre Bomba H, Mister Rio e Sancy, sendo derrotado domingo último em Cidade Jardim num clássico ganho por Quebec seguido de Silvanesco. Chegou 5.° feira 4ª São Paulo.

LUARZINHO — (Galeon em Zuncy) Obtéve três vitórias no ano passado e nesta temporada secundou recentemente, Inhanduhy, derrotando Major e L'Inconnu. Trabalhou 2.040 em 140''.

MISTER RIO — (Galeon em Canapús) — Venceu três páreos e obteve diversas colocações, no ano passado. Na última vez que correu perdeu para Canaletto e Bomba H. Trabalhou 1.600 metros em 108'' 4/5.

MAJOR — (Meulen em Birdshoo) — Melhor cavalo de Pôrto Alegre, onde venceu vários clássicos. No "Cruzeiro do Sul" foi derrotado por Timão, Snooker, Forum, Rocket e outros. Há dias, num "handicap", chegou 3.° para Inhanduhy e Luarzinho. Não trabalhou.

SANCY — (Scratch em Quitarra) — E' perdedor, ainda. Na última apresentação chegou 4.° para Canaletto, Bomba H e Mister Rio. Trabalhou 2.040 metros em 140'' 3/5.

CADI — (Cadi em Hilda) — Obteve cinco vitórias e um 2.° lugar em 1954. No ano passado não conseguiu vencer, nem nesta temporada, também. Na última apresentação chegou penultimo, no páreo ganho por Canaletto seguido de Bomba H, Mister Rio e Sancy. Trabalhou 2.040 em 139'' 3/5.

SUBIU A BANDEIRA

Para a reunião de amanhã na Gávea, eis as nossas apreciações:

1.° PÁREO — COLETTE é fôrça do páreo e deve ganhar agora, em corrida normal. Dupla com JUSTICIA, que está mais aguerrida. Para azar, CYTHERE.

2.° PÁREO — Acreditamos na vitória de RUGENDAS, cujo estado é excelente e vai bem na distância. PRETENCIOSO é adversário muito sério, sendo EL BACAN o azar.

3.° PÁREO — CURARE, que lucrou com o descanço e está ótimo, tem nosso voto. Dupla com PIRATINI, que progrediu nesta semana. Para "tertius" DEMOLIDOR.

4.° PÁREO — Muito ligeiro, BRAGHETTO deve sair de perdedor, dessa vez. Dupla com TIRAFOGO ou JANGALI, ambos melhores.

5.° PÁREO — Embora houvesse fracassado há semana, PORTALÓ tem a nossa opinião favorável. Dupla com SALERNO, que trabalhou bem. Para azar, BEAU GESTE.

6.° PÁREO — Bom gramático em ótimo estado, CRISBAM deve ser o ganhador, agradando-lhe o percurso. Dupla com MARON ou SEIBO.

7.° PÁREO — A distância é favorável ao SPITFIRESON e, assim, vamos indicá-lo para vencedor, encontrando em MERCI um inimigo temível. HYL HIRUNDO é o "tertius".

8.° PÁREO — Em pista normal deve ganhar SARAVENCE, que está em ótimas condições e baixou de turma. Dupla com FURONA, ficando para azar CORSARIA.

HOMENAGEM AO CORPO DE BOMBEIROS

Sábado o Jockey Club Brasileiro homenageará o Corpo de Bombeiros, pela passagem de seu centenário, a ser comemorado segunda-feira, 2 de julho. Os páreos dêsse dia terão as seguintes denominações: 2 de julho de 1856, Bombeiros do Passado, Ex-Comandantes do Corpo de Bombeiros do Distrito Federal, Ministro Conselheiro José Thomaz Nabuco de Araujo, Herois de Braço Forte, Comandante Moraes Antas, 1.° Centenário do Corpo de Bombeiros do Distrito Federal e Comandante do Corpo de Bombeiros do Distrito Federal.

A diretoria do Jockey Club Brasileiro oferecerá, no Salão das Rosas, recepção e cock-tail ao comandante e oficiais do Corpo de Bombeiros.

Os portões das sociais do Hipódromo da Gávea serão franqueados aos oficiais, as da Tribunas Especiais, aos inferiores e os das gerais às praças.

DOCUMENTOS PERDIDOS

Gratifica-se bem a quem achou uma carteira com vários documentos pertencentes ao Sr. Miguel Marotta e D. Adelina Pizzoti Marotta. Favor telefonar para 43-6169 ou entregar à Avenida Presidente Vargas n.° 3016.

APRONTOS PARA AMANHÃ

Para a corrida de amanhã na Gávea, foram anotados os seguintes aprontos:

1.° PÁREO
COLLETE, A. Portilho, 700 em 45".
CORDEONA, D. Moreira, 600 em 38".
JUSTICIA, F. Irigoyen, 700 em 46" 2/5.
FITA AZUL, G. Almeida, 360 em 24".
CYTHERE, U. Cunha, 360 em 22" 3/5.

2.° PÁREO
LA BALLERINA, J. Tinoco, 600 em 37" 4/5.
PRETENCIOSO, D. Moreno, 800 em 52".
GAIÚTA, U. Cunha, 800 em 51" 3/5.
BIJOU, E. Castillo, 700 em 51".
RUBIA, N. Pereira, 800 em 55".

3.° PÁREO
CRISBAM, L. Diaz, 800 em 50" 4/5.
HARALEM, L. Lins, 800 em 51".
SEIBO, U. Cunha, 1.000 em 67" 2/5.
TUNUYAN, G. Almeida, 800 em 49" 2/5 na reta oposta.
TEJO, A. Cardoso, 800 em 52".
MARON, J. Baffica, 1.000 em 66".
COLEIRO DO BREJO, A. Portilho, 700 em 46".
CURARE, F. Irigoyen, 800 em 53".
DEMOLIDOR, D. Moreno, 800 em 54".
TRIGO, J. Tinoco, 1.000 em 66".
PIRATINI, J. Portilho, 1.000 em 67" 2/5.

4.° PÁREO
TIRAFOGO, G. Silva, 360 em 23".
DICK, D. Moreira, 600 em 37" 2/5.
JANGALI, J. Tinoco, 360 em 23" 2/5.
JUAR, D. P. Silva, 360 em 22" 2/5.

5.° PÁREO
JURAMENTO, B. Marinho, 600 em 40".
SALERNO, O. Ullôa, 700 em 44" 3/5.
BONGIORNO, A. Portilho, 600 em 37".
BEAU GESTE, J. Portilho, 600 em 38".

6.° PÁREO
SPITIFIRESON, A. Cardoso, 360 em 23".
BAYARD PRINCE, Luiz Diaz, 600 em 37" 1/5.
BOLONHA, P. Coelho, 600 em 39" 2/5.
QUERELANTE, M. Alves, 600 em 39" 2/5.

7.° PÁREO
SARAVENCE, A. Nahind, 600 em 37" 2/5.
FURONA, L. Diaz, 360 em 23".
OLENEWA, B. Alves, 700 em 50".
EVENIG STAR, M. Alves, 600 em 38" na reta oposta.

"REPÓRTER ULTIMA HORA" 43-2241

DR. EDMUNDO BLUNDI
DOENÇAS PULMONARES — RAIOS X — TOMOGRAFIA
(Adultos e Crianças)
Chefe de Clinica do Serviço de Tisiologia da Policlinica Geral do Rio de Janeiro e da Faculdade de Ciências Medicas da Universidade do D. F. — Rua Alvaro Alvim, 31-17.° andar. Tel. 22-4931. (Marcar hora) — Residência — 26-3791

Carlos do Carmo Cabral Está Confiante na Atuação de Seu Tordilho:

"Quiproquó Está Recuperado e Poderá Repetir os Grandes Êxitos Passados"

O Jovem e Vitorioso Treinador Dos Representantes do "Stud" Peixoto de Castro Acredita na Boa Atuação do Filho de The Phoenix — Trabalhou muito Bem e Com Excelente Ação, Registrando-se Para os 2400 Metros da Volta Fechada a Marca de 138" 4/5 na Areia Pesada — Ultimos 200 Metros em 15" 3/5, Chegando Muito Bem — Canaleto, Sancy e Mister Rio os Rivais de Maior "Chance" no Grande Prêmio "São Francisco Xavier" de Depois de Amanhã, na Gávea — Em Pista Sêca Cadi Estará Entre os Primeiros

QUIPROQUÓ, o tordilho tríplice coroado, irá reaparecer aos seus fãs na tarde de domingo próximo, quando deverá intervir no Grande Prêmio "São Francisco Xavier", carreira principal da reunião organizada para depois de amanhã no Hipódromo da Gávea. O filho de The Phoenix é um dos animais que se podem destacar pelo números de adeptos que teve e ainda tem. Poucas vezes um parelheiro conquistou tantas simpatias como aconteceu com o representante do "Stud" Peixoto de Castro! Tôdas as suas vitórias foram recebidas com estrondosas ovações pela "afficion" turfista, que o elegeu um corredor de primeira linha, como de fato o é. Depois, sobreveio uma insidiosa moléstia que durante muito tempo deu o que fazer ao seu treinador, o saudoso Oswaldo Feijó. Assim mesmo o "Pipo", como o chamava aquele falecido mestre do "entrainement", era sempre artigo de fé por parte de seus responsáveis e muitas vezes se colocou bem nos páreos em que atuou, apenas na raça, porque sempre foi um cavalo bastante valente e de muita classe!

Com a morte de seu preparador, Carlos do Carmo Cabral, o campeão da estatística do ano passado, assumiu o comando do preparo dos parelheiros da blusa estrelada no Rio e o Quiproquó ficou aos seus cuidados. E verdade que a doença que atacou o animal fêz com que o tordilho perdesse muito de sua característica de grande corredor, alterando-lhe muito a capacidade física. Assim mesmo, depois de recuperado, ainda conquistou bonitos triunfos, animando os seus responsáveis a fazê-lo correr ainda algumas vezes, antes de ingressar no "Haras" para reprodução.

Carlos Cabral Está Animado

Na manhã de ontem Quiproquó estêve passeando na pista, sob as vistas de seu competente treinador. Procuramos ouvir Carlos Cabral, enquanto o tordilho dava umas voltas, suavemente. E o simpático e vitorioso compositor patrício declarou-nos:

— "Quiproquó está recuperado e em boa forma. Trabalhou na manhã de segunda-feira, na areia pesada e seu exercício foi muito bom, porque chegou bem e com excelente ação. Por isso me animo a acreditar em sua boa atuação no Grande Prêmio "São Francisco Xavier", onde abordará uma distância à altura de sua capacidade e onde terá que enfrentar rivais que não assustam. E verdade que o Canaleto vem de atuações convincentes no G. P. "S. Paulo" e no "Prefeitura", onde venceu bem a Bomba H e Mister Rio. E um rival bastante credenciado e poderá derrotar o tordilho, mas acredito que Quiproquó cumpra excelente "performance" nesta prova de depois de amanhã e consiga vencer o páreo. Será motivo de grande satisfação para todos nós, que nos esforçamos para colocar novamente o tríplice coroado em forma, a fim de que possa corresponder à sua classe!".

Indagamos então do jovem preparador sôbre os trabalhos de Quiproquó, que foram noticiados ontem. E Carlos Cabral confirmou plenamente o que foi publicado, dizendo-nos:

— "Quiproquó trabalhou a volta fechada, de 2400 metros, em 138" 4/5, fazendo a última milha em 107" 3/5, o quilômetro final em 70" e os últimos 200 metros em 15" 3/5, tempos muito bons para o estado da raia. Deve aprontá-lo na manhã de sexta-feira (hoje) para deixá-lo então em condições de atuar domingo. Está muito bem e acredito firmemente em sua boa atuação. Tal é o número de adeptos do tordilho que penso mesmo em que Quiproquó seja até eleito o favorito da carreira. Espero que o meu pupilo não decepcione os seus inúmeros "fãs"!

Rivais Com "Chance"

— "Mas, uma pergunta, Cabral", prosseguimos, "Quais os rivais que, a seu ver, têm "chance" de vencer o seu pupilo?".

— "Acho que os parelheiros de mais capacidade são Canaleto, em primeiro lugar, e depois Mister Rio e Sancy. Se a pista estiver sêca, o que não me parece muito provável, Cadi será um dos competidores de primeiro plano, mas em terreno pesado acredito que o filho de Cadir faça mais uma vez "forfait"! Canaleto venceu em sua última apresentação a Mister Rio, mas êste voava no final e agora, em melhor estado, poderá surpreender! Sancy trabalhou muito bem e vem sendo artigo de fé por parte de seus responsáveis. Na minha opinião ainda ganhará o Quiproquó se nada acontecer de anormal. Entre Canaleto, Sancy e Mister Rio surgirá o formador da dupla, com maiores possibilidades para Canaleto. Esta é apenas uma impressão minha! Mas tudo pode acontecer em corridas!"

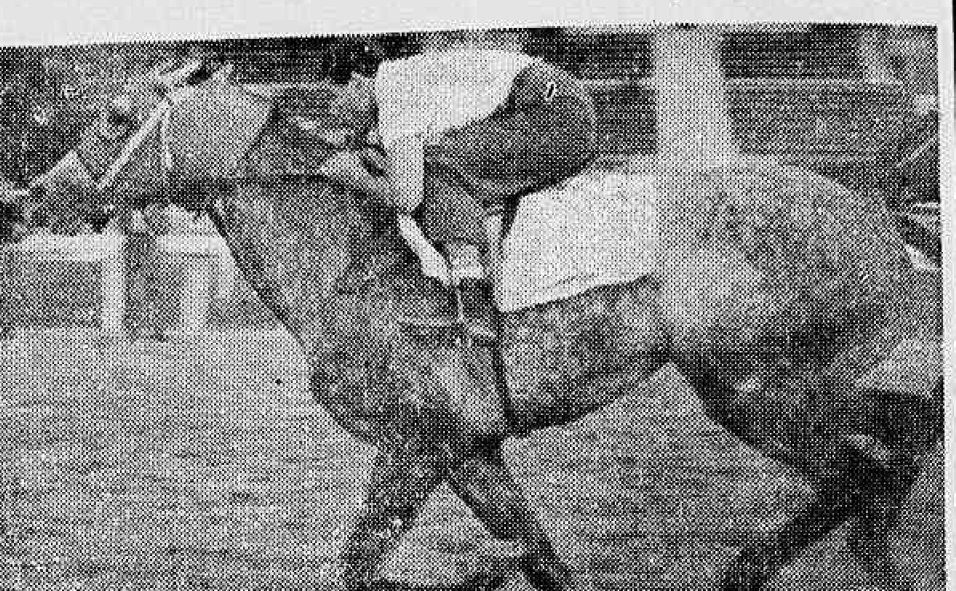

Quiproquó, o tordilho tão querido do público turfista e que tantas emoções proporcionou à "afficion", trabalhou na manhã de segunda-feira, com boa ação e talvez seja mesmo o favorito do Grande Prêmio "São Francisco Xavier"

Deixamos, assim, o vitorioso treinador do tríplice coroado entregue aos seus trabalhos matinais, na observação e orientação do "entrainement" de seus inúmeros pupilos e na convicção de que o tordilho do "Mondesir" irá cumprir destacada "performance" na tarde de depois de amanhã, quando o Jockey Club fará realizar o Grande Prêmio "São Francisco Xavier", na distância de 2.400 metros e com a dotação de Cr$ 200.000,00 ao vencedor.

PROGRAMA de AMANHA

BARBADA DO DIA CORSARIA

1.° PAREO — 1.400 metros — Recorde: PIRUETA 85"3/5 — Prêmios: Cr$ 65.000,00 — Cr$ 19.500,00 — Cr$ 9.750,00
Largada às 13,40 horas

ANIMAIS	Kg.	St.	Ct.	JOQUEIS	POSSIBILIDADES	Treinadores	Últ. performances	Dist.	Tempo	Pista
1—1 Colette	54	5	20	A. Portilho	Anda muito bem e deverá vencer	A. Feijó	3.° p. Kuty	1500	98 2/5	GP
2—2 Inagua	54	3	25	E. Castillo	Séria inimiga. Anda "tinindo"	A. Rosa	2.° p. Creusa	1400	63	AU
3—3 Cordeona	54	1	40	D. Moreira	Vai debutar com regular exercicio	G. Feijó	Estreante	—	—	—
4 Justicia	54	6	50	F. Irigoyen	Só melhoras apresentou. Chance	A. Morales	3.° p. Creusa	1400	63	AU
4—5 Fita Azul	54	4	35	G. Almeida	No percurso do seu agrado. Dai	W. Costa	2.° p. Uê	1200	77 2/5	AM
6 Cythere	54	2	60	U. Cunha	Fraca para o tropel. Só como azar	Exp. Coutinho	Estreante	—	—	—

Nosso palpite: COLETE — Seu estado é o melhor possivel e não deverá perder. E' a fôrça. | Inimigo: INAGUA — Outra que demonstrou atravessar boa forma e tem chance. | Surprêsa: FITA AZUL — Tem a seu favor o percurso e levam fé. Dai...

2.° PÁREO — 1.500 metros — Recorde: JONLE 92"1/5 — Prêmios: Cr$ 70.000,00 — Cr$ 21.000,00 — Cr$ 10.500,00
Largada às 14,05 horas

ANIMAIS	Kg.	St.	Ct.	JOQUEIS	POSSIBILIDADES	Treinadores	Últ. performances	Dist.	Tempo	Pista
1—1 El Bacan	55	7	30	R. Martins	Corre muito na areia. Tem chance	C. Pereira	2.° p. Raffles	1900	126	AU
" La Ballerina	53	7	30	J. Tinoco	Seu estado é bom. Bem na dupla	M. Morales	4.° p. Bellatre	1600	101 2/5	AU
2—2 Rugendas	57	3	25	F. Irigoyen	Na raia sêca é a fôrça. Dai...	A. Rosa	2.° p. Raffles	1900	126	AU
3 Olia	49	9	—	N/corre	Não correrá	P. Campos	1.° p. Lelia	1400	88 3/5	AL
3—4 Pretencioso	55	4	50	J. Marchant	Apenas regular. Como azar serve	G. Feijó	4.° p. L'Amiral	1400	91 3/5	AP
5 Gaiuta	53	8	40	U. Cunha	No melhor de sua forma. Dai...	E. Morgado	3.° p. Bellatre	1600	100 2/5	AU
4—6 Litré	55	5	60	L. Lins	Levavam fé e falhou. Cuidado	J. Peres	5.° p. L'Amiral	1400	91 3/5	AP
7 Bijou	53	6	50	E. Castillo	Volta muito bem e poderá vencer	A. Feijó	12.° p. Leocadia	2400	158 2/5	GP
8 Rubia	53	2	60	N. Pereira	Fraca para a turma. Achamos dificil	M. Araujo	9.° p. Leocadia	2400	158 2/5	GP

Nosso palpite: RUGENDAS — Volta muito bem e gosta da raia sêca. Dificil perder. | Inimigo: EL BACAN — Atravessa soberba fase mas dependerá do jóquei. Ôlho. | Surprêsa: GAIUTA — Pista e distância do seu agrado. Grande chance na carreira.

3.° PÁREO — 2.200 metros — Recorde: TORPEDO 138" — Prêmios: 60.000,00 — Cr$ 18.000,00 — Cr$ 9.000,00
Largada às 14,30 horas

ANIMAIS	Kg.	St.	Ct.	JOQUEIS	POSSIBILIDADES	Treinadores	Últ. performances	Dist.	Tempo	Pista
1—1 Curare	58	2	18	F. Irigoyen	Trabalhou muito bem. Deve vencer	D. Ferreira	4.° p. Hogjan	1400	92 1/5	AP
2—2 Demolidor	52	5	50	D. Moreno	Na raia pesada estaria melhor. Dai	A. Feijó	2.° p. Curare	1600	105 1/5	AP
3—3 Trigo	52	3	20	J. Tinoco	Volta muito bem e a turma agrada	W. Costa	8.° p. Hercules	2200	138 4/5	AL
4—4 Comandulo	52	1	30	R. Martins	Fraco para o tropel. Não acreditamos	E. Caminha	8.° p. Embalo	1600	108	AP
5 Piratini	52	4	30	J. Portilho	Na raia sêca produz mais. Chance	A. Morales	2.° p. Embalo	1600	108	AP

Nosso palpite: CURARE — Trabalhou muito bem na manhã de domingo. Não deve perder. | Inimigo: TRIGO — Volta em turma do seu agrado e é a "barbada" do Paschoal Leão. | Surprêsa: PIRATINI — Na raia sêca deverá produzir mais. Grande chance na carreira.

4.° PÁREO — 1.000 mts. — Recorde: ROYAL GAME 56"4/5 — Prêmios: Cr$ 65.000,00 — Cr$ 19.500,00 — Cr$ 9.750,00
Largada às 15,00 horas

ANIMAIS	Kg.	St.	Ct.	JOQUEIS	POSSIBILIDADES	Treinadores	Últ. performances	Dist.	Tempo	Pista
1—1 Tirafogo	54	5	25	G. Silva	Anda muito bem e poderá vencer	G. Feijó	7.° p. B. D'Or	1500	99 1/5	AU
" Dick	54	4	25	D. Moreira	Cedo ainda para êste. Dificil	Idem	Estreante	—	—	—
2—2 Jangali	54	2	30	J. Tinoco	No percurso do seu agrado. Dai...	G. Morgado	5.° p. Swami	1000	62 2/5	AU
3 Juar	54	3	45	D. P. Silva	Bastante jeitoso e levam fé. Chance	A. Morales	Estreante	—	—	—
3—4 Ile de France	54	8	30	C. Calleri	Estão levando de "barbada". Ôlho	O. Lopes	Estreante	—	—	—
5 Bomarneiro	54	6	80	J. Carlindo	Fraco para o tropel. Só como azar	R. Silva	8.° p. Beau Geste	1300	86 1/5	AP
4—6 Brachetto	54	7	20	R. Garcia	Anda "tinindo" e poderá vencer	A. Rosa	4.° p. Beau Geste	1300	86 1/5	AP
7 Relatório	54	1	80	M. Henrique	Ainda não mostrou nada. Dificil	M. Souza	6.° p. B. D'Or	1500	99 1/5	AU

Nosso palpite: BRACHETTO — O seu estado é o melhor possivel e deverá vencer. | Inimigo: TIRAFOGO — Outro que atravessa boa fase e tem grande chance na carreira. | Surprêsa: ILE DE FRANCE — Vai debutar bem preparado e seus responsáveis "levam na certa".

5.° PÁREO — 1.500 metros — Recorde: HOMERO 89"4/5 — Prêmios: Cr$ 70.000,00 — Cr$ 21.000,00 — Cr$ 10.500,00
Largada às 15,30 horas — (Grama)

ANIMAIS	Kg.	St.	Ct.	JOQUEIS	POSSIBILIDADES	Treinadores	Últ. performances	Dist.	Tempo	Pista
1—1 Portaló	54	6	25	E. Castillo	Mantém seu estado e poderá vencer	G. Morgado	2.° p. Silvino	1400	93	AP
2 Juramento	54	3	80	B. Marinho	Turma forte para êste. Dificil	A. Feijó	1.° p. Commodore	1000	67	AP
2—3 Salerno	54	9	20	O. Ullôa	Trabalhou muito bem. É a fôrça	F. Freitas	2.° p. Cinamomo	1200	73 1/5	GU
4 Bongiorno	54	4	60	A. Portilho	Gosta da grama e poderá assustar	O. Reis	1.° p. Itapagé	1200	73 2/5	GL
3—5 Beau Geste	54	2	30	J. Portilho	Continua bem e contam repetir	C. Ferreira	1.° p. aJsmino	1300	86 1/5	AP
6 Rubirosa	54	5	80	G. Almeida	Pouco deverá pretender. Dificil	W. Costa	4.° p. Silvino	1400	93	GU
4—7 Repique	54	1	40	L. Lins	Passando para a areia é perigoso	E. Caminha	6.° p. Cinamomo	1200	73 1/5	AU
8 Boul. d'Or	54	7	10	D. P. Silva	Sempre progredindo. G. chance	C. Pereira	1.° p. Bacarat	1500	99 1/5	AP
9 Cascador	54	8	50	C. Calleri	Seus responsáveis levam de *barbada*	O. Lopes	2.° p. B. Emper	1300	88 2/5	AP

Nosso palpite: SALERNO — Possui soberbo trabalho para êste compromisso. Deve vencer. | Inimigo: PORTALÓ — Mantém seu ótimo estado mas falta-lhe um pouco de sorte. | Surprêsa: BEAU GESTE — Exercitou-se a contento e seus responsáveis nutrem fé. Ôlho.

6.° PÁREO — 2.000 metros — Recorde: MANGUARI 121"2/5 — Prêmios: Cr$ 66.000,00 — Cr$ 19.800,00 — Cr$ 9.900,00
Largada às 16,00 horas — (Betting)

ANIMAIS	Kg.	St.	Ct.	JOQUEIS	POSSIBILIDADES	Treinadores	Últ. performances	Dist.	Tempo	Pista
1—1 Crisbam	60	9	15	L. Diaz	Apanhou um páreo a seu jeito. Dai	G. Morgado	4.° p. Hayo	2000	127 3/5	GL
2 Haralem	58	5	80	L. Lins	Fraco para o tropel. Dificil	E. Pereira	1.° p. Thebas	2200	151 4/5	AP
2—3 Cardeal	54	7	25	J. Graça	Gosta do percurso e poderá assustar	Alv. Rosa	3.° p. Sumural	1600	106 3/5	AP
4 Seibo	54	4	30	U. Cunha	Bom corredor na relva e distância	A. Morales	5.° p. Barbe Bleu	1600	105	AP
3—5 Capurro	51	1	60	G. Silva	Apresentou melhoras e tem chance	G. Feijó	6.° p. Samural	1600	106 3/5	AP
6 Tunuyan	52	3	80	P. Souza	Pouco deverá pretender. Dificil	A. Feijó	4.° p. Haralem	2200	151 4/5	AP
4—7 Tejo	52	2	40	A. Cardoso	Volta bem preparado. Bom azar	E. Morgado	7.° p. Kisber	1300	86 2/5	GP
8 Maron	52	6	50	A. Ribas	Outro que aprecia o percurso	J. Perez	9.° p. Hayo	2000	127 3/5	
9 C. do Brejo	54	8	80	A. Portilho	Apenas regular. Como azar serve	S. D'Amore	7.° p. Samural	1600	106 3/5	AP

Nosso palpite: CRISBAM — Tudo a seu favor e dificilmente será derrotado. E' a fôrça. | Inimigo: CARDEAL — Gosta do percurso e no final é perigoso. Chance. | Surprêsa: SEIBO — Na grama e 2 quilômetros é forte competidor.

7.° PÁREO — 1.400 metros — Recorde: PIRUETA 85"3/5 — Prêmios: Cr$ 50.000,00 — Cr$ 15.000,00 — Cr$ 7.500,00
Largada às 16,30 horas — (Betting)

ANIMAIS	Kg.	St.	Ct.	JOQUEIS	POSSIBILIDADES	Treinadores	Últ. performances	Dist.	Tempo	Pista
1—1 Spitfireson	56	9	20	A. Cardoso	Decaiu de estado. Só adivinhando	I. Moraes	5.° p. Balsamo	2200	154 3/5	AP
2 Bayard Prince	56	8	60	D. Moreno	Fraco para o tropel. Não gostamos	E. Coutinho	9.° p. Quiroga	1000	66 3/5	AP
2—3 B. Bill	60	5	20	E. Castillo	Possui soberbo exercicio. Dai...	M. Canejo	8.° p. G. Sanders	1000	103	AU
4 Bolonha	52	3	80	P. Coelho	Pouco deverá pretender. Dificil	F. Schneider	7.° p. Aboy	1600	103 4/5	AU
3—5 Merci	51	1	25	A. Nóbrega	Melhorou bastante e levam fé. Dai	C. Torres	11.° p. Aboy	1600	103 4/5	AU
6 Romantico	52	6	60	J. Carlindo	Estão levando de "barbada". Será?	J. Perez	3.° p. Balsamo	2200	154 3/5	AP
4—7 Hyl Hirundo	52	2	46	A. Marcal	Esperam melhor corrida dêste	J. W. Viana	6.° p. Balsamo	2200	154 3/5	AL
8 Onyx	60	4	50	F. G. Silva	Todo "baleado". Só como azarão	A. Souza	13.° p. Saravence	1300	80 3/5	AL
9 Querelante	52	7	45	M. Alves	Vai leve e poderá assustar. Dai	M. Salles	5.° p. Spitfireson	1400	97 4/5	A

Nosso palpite: BROADWAY BILL — Bastante apurado para êste compromisso e contam vencer. | Inimigo: MERCI — Volta melhorado e com grande chance na carreira. | Surprêsa: SPITFIRESON — Apesar de ter decaído de estado é a terceira fôrça. Ôlho.

8.° PÁREO — 1.400 metros — Recorde: PIRUETA 85"3/5 — Prêmios: Cr$ 50.000,00 — Cr$ 15.000,00 — Cr$ 7.500,00
Largada às 17,00 horas — (Betting)

ANIMAIS	Kg.	St.	Ct.	JOQUEIS	POSSIBILIDADES	Treinadores	Últ. performances	Dist.	Tempo	Pista
1—1 Saravence	58	7	45	A. Nahid	No percurso do seu agrado. Chance	A. Neves	10.° p. Jamegão	1200	80 4/5	AP
2 Boa Nova	52	10	50	J. Baffica	Anda muito bem e tem chance	J. Attianesi	2.° p. Olenewa	1000	67	AP
2—3 Furona	53	4	40	L. Diaz	Estão levando de "barbada". Dai	M. Gil	7.° p. B. Calada	1400	94 2/5	AP
4 Rosarina	50	3	50	G. Almeida	Fraca para o tropel. Dificil	G. Feijó	4.° p. Zingara	1400	89	AU
3—5 Olenewa	53	6	20	B. Alves	É a fôrça novamente. Pode repetir	M. Mendes	1.° p. Boa Nova	1000	67	AP
6 Evening Star	56	9	100	M. Alves	Pouco deverá pretender. Dificil	N. Gomes	4.° p. Lunera	1300	81 3/5	GX
7 Carambola	52	1	60	D. Moreno	Corre menos na areia. Azar	A. Feijó	4.° p. Olenewa	1000	67	AP
4—8 Corsária	53	2	25	A. Cardoso	Reaparece bem trabalhada. Chance	A. Morales	6.° p. Ogiva	1300	80 4/5	AL
9 Guria	51	5	60	I. Amaral	Turma forte para esta. Dificil	C. Torres	6.° p. Lunera	1300	81 3/5	GX
10 Brilhantina	50	8	100	C. Carvalho	Pouco deverá pretender. Dai...	C. Gomes	3.° p. Olenewa	1000	67	AP

Nosso palpite: CORSÁRIA — Volta muito bem preparada e não deverá perder. | Inimigo: OLENEWA — Venceu com bastante facilidade e poderá repetir. | Surprêsa: FURONA — Seu exercicio agradou e tem muita chance. Dai.

CONCURSO E BETTING DUPLO ACUMULADOS

Está acumulado para a reunião de sábado 30, o Concurso de 7 (sete) pontos na importância de Cr$ 326.430,00 e para a reunião de domingo 1." o Betting duplo, na importância de Cr$ 258.434,00.

Instituto de Aposentadoria e Pensões dos Comerciários

DELEGACIA NO DISTRITO FEDERAL

AVISO

O Delegado do I.A.P.C. no Distrito Federal solicita a atenção dos srs. empregadores contribuintes dêste Instituto para o cumprimento do que dispõe a Lei n.° 2.613, de 23 de setembro de 1.955, publicada no Diário Oficial de 27 de setembro de 1955 e regulamentada pelo Decreto n.° 39.319, de 5 de junho de 1956, publicado no Diário Oficial da mesma data. Os referidos diplomas legais os obrigam, consoante o que dispõe o § 4.° do art. 6.° da referida Lei, à contribuição compulsória de 3/10% sôbre o total dos salários pagos aos seus empregados, em favor do Serviço Social Rural (S.S.R.)).

Rio, 28 de junho de 1956

(a) José Valladão — Delegado

Cidade Aberta

Coluna de EDMAR MOREL

O FUNDO SINDICAL ATINGE O AUGE DA IMORALIDADE

Pelegos Apontados Como Falcatrueiros Acabam de Ser Nomeados Para Uma Comissão Que Moralizará o Fundo Sindical... — Uma Idéia Para o Presidente Juscelino Kubitschek: Devassa na Escrita da CIS, Cujos Homens de Bem Foram Demitidos Porque Teriam Fornecido Informações ao Jornalista

A pelegada que viajou para a Europa, às custas do Fundo Sindical, denúncia dêste jornalista ao Presidente da República, já está regressando. Estão voltando gordos, frajolas e impunes no crime que cometeram, muito embora o Presidente Juscelino Kubitschek, em nota oficial, declarasse que "se as acusações do jornalista fôssem positivadas, os responsáveis pelo abuso seriam punidos."

O repórter chegou a acreditar na disposição dos poderes públicos em moralizar o Fundo Sindical. Tanto que estêve com o Ministro do Trabalho, Sr. Parsifal Barroso, ratificando tôdas as acusações, fornecendo, inclusive, o número do cheque que a pelegada recebeu. Note-se que o Ministro do Trabalho só viajou para Genebra porque teve as suas despesas pagas pelo Itamarati, já que o seu Ministério não dispunha de verba para tal, o que não impediu que o Fundo Sindical custeasse a viagem de onze pelêgos, entre êles um membro da própria Comissão do Impôsto Sindical.

Acredite se Quiser

O Presidente Juscelino Kubitschek, em recente nota oficial, voltou a declarar "que receberá como colaboração a denúncia documentada contra possíveis deslises da administração, a fim de tomar prontas e enérgicas providências para corrigi-los e ordenar a punição aos culpados".

Isto já foi dito, em outra linguagem, por ocasião das acusações que formulei perante a Comissão Parlamentar de Inquérito e tornadas públicas através de "Cidade Aberta", em ULTIMA HORA, em cujas colunas dei o nome dos "pelegos", com as respectivas importâncias assaltadas dos cofres do Fundo Sindical. Fui tão preciso que mencionei o número do cheque emitido contra o Banco do Brasil. E o que aconteceu? Aconteceu, apenas, esta indignidade: o Diretor Geral da Comissão do Impôsto Sindical, Sr. Leopoldo Ayres, funcionário do Ministério do Trabalho dos mais honrados e de quem nunca recebi uma só informação, por ser suspeito de fornecer à ULTIMA HORA detalhes do escândalo, foi demitido do cargo. E um "pelego" que citei nominalmente, Sr. Antônio Thomásio, com dezenas de processos na Comissão do Impôsto Sindical por falta de prestação de contas, foi nomeado pelo Ministro do Trabalho, creio que pelo Sr. Ernesto Dornelles, quando substituiu o Sr. Parsifal Barroso em sua viagem a Genebra, para membro de uma "Comissão Especial" que deverá apresentar sugestões para moralizar a aplicação do Fundo Sindical. Isto é de um cinismo de estarrecer!

Êstes fatos desmoralizam qualquer govêrno, em particular, quando o mesmo govêrno promete punição para indivíduos que se locupletam com o dinheiro público.

Na própria Comissão Parlamentar de Inquérito, o nome de Antônio Silveira Tomásio aparece como implicado!

Um outro membro da "Comissão Moralizadora" já respondeu a inquérito administrativo.

Todos os documentos entregues ao jornalista, com relação a furtos praticados no Fundo Sindical, já foram entregues à Comissão Parlamentar de Inquérito.

Devassa

O povo, na verdade, não acredita mais em nada. Salve que tudo não passa de mentiras e sofismas. A rapinagem anda sôlta. Velhos "profiteurs" do Fundo Sindical, indivíduos que não conseguem uma fôlha corrida na polícia, continuam dominando a Comissão do Imposto Sindical, esta imoralidade que vem delapidando a economia do operariado, assaltando-o na sua bôlsa.

Não basta uma Comissão Parlamentar de Inquérito para investigar a aplicação dos milhões do Fundo Sindical. Urge uma devassa na sua escrita — e a Comissão Parlamentar de Inquérito tem autoridade para isso — a fim do povo conhecer, com todos os seus detalhes, as falcatruas ali praticadas.

A Nação ficaria estarrecida com os nomes dos locupletadores, inclusive antigos Ministros de Estado, com vales de Cr$.. 1.000,00 e Cr$ 2.000,00 na tesouraria, para não citar êste pequeno furto praticado de madrugada, numa reunião de pelegos. A quadrilha que organizou a mesa-redonda apresentou uma conta de Cr$ 56.000,00 de sanduíches e guaranás para 13 pessôas, numa noite! — Pague-se, mas que ladrões, teria dito Floriano Peixoto.

Hoje, diante da evidência dos fatos, reconheço que os mais inofensivos são certos rapazes da imprensa, com biquinhos que não vão a Cr$ 4.000,00 no Fundo Sindical. O grosso da gatunagem, comandado pelo refinado Jarápio Deocleciano Holanda Cavalcanti, Presidente da Confederação Nacional dos Trabalhadores da Indústria, está nos postos chaves de certas entidades sindicais, covil e malandros que vivem nababescamente às expensas do trabalhador nacional.

Só uma devassa na escrita do Fundo Sindical poderá possibilitar ao govêrno meios necessários para moralizá-lo, se se o govêrno tiver, realmente interêsse. O resto é medida paliativa. E' tapeação.

PREVISTAS NOVAS GEADAS NO SUL

Informa o Serviço de Meteorogia, do Ministério da Agricultura:

— "Em virtude da penetração de nova e forte massa de ar frio, no Sul do país, haverá, a partir da madrugada de amanhã (29), probabilidade de formação de geadas generalizadas nos Estados do Paraná, Santa Catarina e Rio Grande do Sul.

Caso a velocidade do avanço da referida massa de ar frio continue a se processar normalmente, e vinha a nebulosidade a sofrer forte diminuição, o Estado de S. Paulo ficará sujeita à formação de geadas a partir da madrugada do dia 30.

As regiões sulinas não atingidas pelo fenômeno da geada continuarão sujeitas à formação de fortes nevoeiros."

Procurem Seus Documentos Que Foram Encontrados Por "Cosme e Damião"

Encontram-se no Serviço de Relações Públicas da Polícia Militar do Distrito Federal, sito à Rua Evaristo da Veiga, 78, à disposição dos seus legítimos donos, no horário das 8,00 às 17,00 horas, diàriamente, vários documentos pertencentes aos srs.:

Maurício Sérgio Ferreira, D. Luisa da Conceição Costa, Hélio Gomes, Airton Sampaio de Deus, Levy Barbosa de Matos, Ivan de Souza Melo, D. Silvia Mendes Silva, Abilio Rocha Pereira, José Raimundo Cruz de Carvalho, Geraldo de Azevedo, Anselmo Jorge dos Santos, Roco Perrone, Dilson Neumann da Silva, Antônio Rufino Ferreira, José Paiva de França, Benedito Eustáquio Marcondes, Otávio Bernardo da Silva, D. Anna Maria da Conceição, José Bonifácio da Silva, José Rodrigues Moura, João Paulo da Silva, Valdemar Pereira da Silva, Orlando Cardoso da Silva, D. Helena Maria de Jesus, Lélio de Souza, Mauricio Janin, Benedito Ferreira dos Santos, Argemiro José de Souza, José de Oliveira, Alvaro Garcia, Noel Caetano Martins, Luiz Xavier da Rocha, Clovis França Rodrigues, Manoel Bezerra Almirante, Manoel Orlando de Souza, Aluisio Soares da Silva, Adlon Luiz dos Reis, Antônio Mathias, Jessé Ferreira, Osvaldo Gomes da Silva, Antônio Lirio dos Santos, Serafim Martins, Eitel Roberto Nogueira de Sá, Perrone Fafaele, Juan Diego Montero Segura, Richard Helge Arvid Johnston, Gerson de Carvalho, Sillas Cavalcante Menezes Guerra, Paulo Vicente Tostes, José Carlos Fernandes, Roque Ferreira, José Ferreira Gomes Filho, Wilson Carlos da Silva, Arestáquio Pergentino da Silva, João Clarindo da Silva, Nadir Santos Leal, Edil José Xavier, Henor Frank e Silva, Getúlio Tosta, Oscar da Costa e Cia, Adelino Lopes do Nascimento, Dr. Chaloupe, João dos Santos, D. Marina Cabral Carneiro, Vicente Costa Cesar, Kleber Moreira de Morais, Vanderlei Martins Machado, José Francelino da Silva, Manuel Pimentel Neto, Hamilton Petterson Pereira, Manoel da Silva Vitória, D. Helena Santos, Milton Fontenelle Moreira, D. Gerda Prast, Benedito Alves Pereira. — uma planta de execução para obra à Rua Barão de Mesquita n. 256, Antônio Nolto Balbino, Antônio Teixeira da Silva.

OBJETOS: — Um par de óculos de tartaruga para homem, com 2 lentes, uma pasta de couro marron, contendo a importancia de 841,50 e diversos talões de cheques do Banco Mercantil de São Paulo, um par de óculos escuros, um par de óculos de tartaruga com lentes para homem, dois blusões, três casacos para frio, uma sombrinha e um guarda chuva e diversos chaveiros.

RAYMUNDO BEVILACQUIA

Viaja amanhã, para Fortaleza, em gôzo de férias e em visita a seus familiares, o bancário Raymundo Bevilacqua, funcionário da Caixa Econômica.

REPÓRTER "ULTIMA HORA" 43-2241

DOENÇAS DA PELE
Sífilis, Câncer, Eczemas, Verrugas, Espinhas, Queda do Cabelo, Furúnculos, etc.
Dr. Agostinho da Cunha
Assembléia, 73. Tel. 42-1155 e 58-1059. Das 16 às 19 hs.

FALA O POVO na Ultima Hora

E' PRA ISSO!

Minha gente, a lei n.º 1.081, de 13 de abril de 1950, é bem clara quando determina que os carros oficiais sòmente em objeto de serviço podem ser utilizados. No entanto, os filhinhos de papai continuam farreando nos carros oficiais, aos domingos, com a fisionomia mais tranquila dêste mundo de Deus, numa expressiva demonstração de falta de escrúpulo e igualando-se, assim, a qualquer contraventor, com uma agravante: o contraventor comum, em geral, quando pratica o que a lei proibe, é de forma discreta, envergonhada. Os nhonhanzinhos dos chapas brancas é acintosamente! É pra quem quiser ver, num cinismo revoltante e demonstrando completo desconhecimento dêsse sentimento que se chama dignidade!

E o pior é que, de semana para semana, cresce o número dos caraduras que farreiam, aos domingos e feriados, nos chapas brancas! Ontem, por exemplo, publicamos uma extensa relação dos chapas brancas que, no último domingo, foram vistos gozando a vida, por aí!

E tão grande foi o número dos honrados farreando nos chapas brancas, no último domingo, que não foi possível publicar a relação dêles todos numa só vez! Ficou pra hoje o resto! E ainda vai sobrar pra amanhã!

Podem ler duzentas vêzes! (Vossa excelência também, Presidente J. K.!)

Outros chapas brancas vistos na farra, no último domingo:

N.º 166, conduzindo a família pela Rua da Carioca, às 12, 57!

N.º 62 (com armas da República), trafegando pela Rua da Carioca, às 12,59!

N.º 9-19-26, passando pela Rua da Carioca, às 13.15!

N.º 9-33-38 (jeep), com 3 filhinhos de papai, passando pela Rua Conde de Bonfim, às 14.00!

N.º 18-60, estacionado na Rua Moura Brito (Tijuca), às 14.15!

N.º 9-51-59 (caminhão côr cinza), passando pela Rua Barão de Bom Retiro, às 17,25!

N.º 9-31-59 (jeep), com uma família de cor, na Rua Barão de Bom Retiro, às 17.25!

N.º 8-84-14, passeando na Rua Barão de Bom Retiro, às 17.27!

N.º 8-90-26 (jeep), estacionado em frente ao cinema Santa Alice, às 17,30!

E depois é pra isso que a gente paga impôsto de renda! É para que honrados filhinhos de papai queimem em suas farrinhas domingueiras!

Em outro país qualquer, essa gente metida a importante iria pra cadeia, direitinho! Aqui não acontece nada!

Presidente J. K.: vossa excelência conhece a lei n.º 1.081, de 13 de abril de 1950? Conhece, hein?... Pois olhe: amanhã tem mais! Eh, eh, eh!...

KI RAIVA!

Senta todo mundo pra ouvir esta!

Na rua Benedito Otoni, em São Cristovão, quem manda é malandro e ladrão! Mais ninguém!

Êles fazem ponto em dois butecos, onde vivem proferindo os palavrões mais caprichados dêste mundo de Deus e molestando as famílias que passam! Os moradores de um edifício de apartamento das proximidades que o digam! Como sofrem os coitados por causa da turba de botequim! Há dias, publicamos queixa contra os catajestes, atendendo angustioso apêlo dos que residem naquela rua.

Pois querem ver uma coisa? No dia 26, atacaram ali, uma senhora, roubando-a e anavalhando-a! Mas não adianta pedir polícia! Ela não é besta de ir lá! Ainda ontem, os honrados assaltantes da referida rua mandaram êste recadinho pra gente: "Pode continuar pedindo polícia para aqui. Dêste susto não morreremos"!

Ki raiva!

Correspondência

JOAQUIM COELHO — Porque ainda está tremendo de mêdo. Só pode ser por isso.

REZENDE — Aguarde telefonema do nosso repórter.

SEVERIANA — Se não derem jeito, avise.

MADAME MAIA — Boa noite!...

Reclamacões pelo telefone 43-2936, ramal 17, das 13 às 18,00 — R. de C.

Mais um!

Presidente J. K., olhe mais outro carro oficial cujo doninho trabalhou até tarde: é o limousine chapa branca n. 9.36.46. Não vê que a diabinha foi vista, no dia 20 dêste mês, passando pela rua Barão de Mesquita às 23,00 horas! E' muita abnegação trabalhar pela pátria até essa hora! Espera aí!

Salve Êles!

Alô! Quem fala? E' o Presidente J. K. que está falando aí? Oba! Aqui é o Fala que fala! Como vão as coisas, hein? Tem lido a relação dos chapinhas brancas, a serviço das farras dos filhinhos de papai, aos domingos, que a gente vem publicando? Pois olhe mais esta: na 4.ª feira, dia 20 do corrente, às 22.30, passava pela rua Barão de Mesquita um jeep chapa branca n. 9.33.01, conduzindo dois filhinhos de papai! Ki dinho! Será que os donadinhos tinham estado trabalhando pela pátria até àquela horinha? Então salve êles, né?

Mãos Leves na Barraca!

Deita todo mundo pra ouvir esta! As balanças da grande barraca da Cooperativa Mixta de Mos das Cruzes, que funciona em frente ao Ministério da Guerra, são amestradas! São quarenta de Ali Babá! A gente compra um quilo de qualquer coisa. Vai conferir em outra e olha a outra balança acusando uma diferença de 60 gramas a menos!

Sr. Delegado de Economia: aceita um cafezinho? (Vôot!).

Assim é!

Todo mundo plantando bananeira pra ouvir esta! O Departamento de Obras da PDF é tão bom, mas tão mesmo, que há mais de oito anos vive prometendo construir uma ponte sôbre o rio Cabucu, ligando Mato Alto com Santa Clara e, até hoje, o povo ali atravessa o rio com água pela cintura!

Assim é esta terrinha!

Eh, eh, eh!...

AO DURO!

Minha gente, o Prefeito de Nilopolis é pão duro! E' unha de fome! E' ruim ki nem cobra caninana! Seu maior prazer é matar de fome os empregados da prefeitura!

Não vê que a maioria ganha apenas cinquenta e cinco cruzeiros por dia! Menos de mil e setecentos cruzeiros por mês!

Podem ler duzentas veres!

Menos de 1.700 cruzeiros pra sustentar família numerosa, pagar a moradia, comida, vestir, despir, calcar e descalçar!

Ki koisa!

Outro!

Presidente J. K., olha a gente aqui de novo! Eia! E' pra dizer o seguinte: no dia 20, às 23,30 (quase meia noite), passava pela rua Barão de Mesquita, uma limousine oficial, chapa branca 9.32.29! Dentro dela, ó, dois filhinhos de papai! Também êles trabalhavam pela pátria até aquela hora! Papagaio! Será que o malandro, que não trabalha pela pátria, é a gente? (Raios!)

E' MELHOR!

Prefeito da gente, escute uma coisa: o amigo já foi à Rua Doutor Garnier, para ver como a coitadinha está, apesar de ser doutora?

E já foi, por um acaso daqueles, à Rua Miguel Cervantes, pra ver que belo pantanal, próprio pra se caçar patos, é a pobrezinha?

E já foi à Rua Ferreira de Araujo, em São Cristóvão, pra ver paralelepipedos dando o fora e deixando a pobre desdentada?

E já foi ver como estão as obras na Rua Julio do Carmo, onde a turma cambaia da sua PDF cavouca abriu buraco pra cachorro, a fim de consertar e acabou deixando tudo assim?

Não foi?

Ah! Graças a Deus! Se tivesse ido, teria que chamar a honrada turminha do Departamento de Obras, pra lhe dizer, no ouvido, umas coisinhas impróprias pra menores, sabe?

E, como a gente não gosta de dar a suja com ninguém, é melhor mesmo que o senhor não leia esta nota, né?

Vôot!

CORCOVADO novidades em tecidos finos de algodão

10 VAGAS
APRENDA A MONTAR, CALIBRAR E CONSERTAR RÁDIO NO E.S.F. (OFICIALIZADO) INICIE HOJE MESMO E COMECE A PAGAR 30 DIAS DEPOIS. AVENIDA BRAZ DE PINA, 194 PRAÇA DO CARMO (PENHA CIRCULAR)

V. vai ficar
FAMOSA
como doceira...
usando BATEDEIRA
ARNO
Portátil

Levíssima, realmente portátil e com batedores feitos inteiramente de aço inoxidável, a Batedeira Arno Portátil lhe permite mexer e bater diretamente nos recipientes que vão ao fogo, ao forno e à geladeira. E com as partes Dual-Super (que V. pode comprar separadamente em qualquer época) ela se transforma instantâneamente na

BATEDEIRA Dual-Super
— uma completa batedeira de mesa!

Compre ARNO com as MAIORES FACILIDADES...
nas melhores casas do ramo

ARNO
A MAIOR FÁBRICA DE MOTORES ELÉTRICOS E DE APARELHOS DOMÉSTICOS DA AMÉRICA LATINA

Instituto de Aposentadoria e Pensões dos Marítimos

Aviso Aos Srs. Empregadores

O Diretor do Departamento de Arrecadação do Instituto de Aposentadoria e Pensões dos Marítimos, comunica aos Srs. Empregadores subordinados ao regime dêste Instituto, que a Tesouraria, localizada no andar térreo do seu Edifício Sede, sito à Avenida Venezuela, n.º 134, funcionará, excepcionalmente, no dia 3 30 do corrente, no horário de 9 às 11 horas, para recebimento das contribuições previdenciárias que lhe são devidas.

Outrossim, ficam, os Srs. Empregadores em atraso, convidados a fazer o pagamento das contribuições retidas, cientes, desde logo das penalidades que lhes serão aplicadas na forma do art. 6.º do Regulamento da Lei n.º 1.239-A, de 20-11-950.

Rio de Janeiro, 27 de junho de 1956.

(as.) MANOELITO P. CAVALCANTE
Diretor do Departamento de Arrecadação

Em seu novo endereço

TRINDADE LUSTRES
FABRICANTES - IMPORTADORES

MARCA REGISTRADA

Sempre os últimos modêlos de lustres, em todos os tamanhos e estilos, fabricados com matéria prima nacional ou estrangeira.

À VISTA E A PRAZO

RUA SÃO JOSÉ, 90 - 5º ANDAR

ENQUANTO O POVO MORRE DE FOME

Mármore Multicor à Flor da Terra e Cimento Para Durar um Século!

Com Água e Fôrça Elétrica — Pouco Mais de 20 Milhões de Cruzeiros — Itabaiana Poderia Ser um Grande Centro de Progresso do Nordeste — Mármore Que se Confunde Com o de Carrara — A Sêca Leva a Itabaiana os Flagelados da Região em Voita — A Miséria Das Populações Passeia Sôbre um Mundo de Riqueza Não Aproveitado Pelo Homem — (De ALDERABAN CAVALCANTI — Exclusivo de ULTIMA HORA

Os esmoleres de Itabaiana vêm de cidades e lugarejos pobres — do Ingá, do Cariri e do alto sertão. Quando a sêca os atinge, aumentando a sua pobreza, homens, mulheres e crianças, desesperados, vêm buscar em Itabaiana o socorro de que precisam. A cidade embora possua indústria pastoril, não pode, sòzinha, sustentar tanta gente. A despeito das medidas tomadas pelo prefeito e por instituições particulares, êsses sertanejos continuam a estender a mão a passageiros de trens e de ônibus, pedindo esmola.

O Sr. João Carneiro de Freitas, ex-representante de Itabaina à Assembléia Estadual da Paraiba e Presidente da Casa dos Velhos, instituição fundada para proteger a velhice desamparada, mostra-se apreensivo com a impressão que dá a sua cidade ao visitante.

Miséria Sôbre a Fartura

A Hidrelétrica de S. Francisco seria uma solução para a miséria local. Foi instalada em Itabaiana uma subestação abaixadora, para fornecer luz e fôrça às indústrias do município, especialmente de cimento e mármore.

— Há quase dois anos a Prefeitura pediu um empréstimo de cêrca de 7 milhões de cruzeiros ao Banco de Desenvolvimento Econômico, para a substituição da rede elétrica, imprestável, do município, mas o empréstimo foi torpedeado por se dar, como garantia, a metade da cota municipal do impôsto de renda. Ora, o Presidente da República já enviou Mensagem ao Legislativo aceitando essa garantia para o fornecimento de água potável.

Mármore e cimento poderiam trazer a riqueza à população de Itabaiana.

— O nosso mármore é excelente. Muitas vêzes tem sido confundido com o de Carrara. Pode-se vê-lo no piso e nas escadarias do Teatro Municipal do Rio de Janeiro. A reserva de mármore multicor é grande e está à flor da terra, na sede do município e nas fazendas Antônio Justino, Guarita, Caldeirão e Maria de Melo. Quanto ao cimento, temos a melhor matéria-prima do mundo — com apenas 5 a 10% de magnésio. Se fôsse aproveitado por 10 fábricas, que produzissem 100.000 sacas de cimento branco, por dia, não se esgotaria em todo um século. Técnicos paulistas, que os estudaram, concluem que, para a exploração do mármore e do cimento, faltam apenas fôrça elétrica e água. O Banco de Desenvolvimento Econômico poderia dar-nos a energia. Quanto à água, o govêrno do Estado já tem planos para a construção de uma barragem submersa no rio Paraíba, no distrito de Guarita, mas ainda não ordenou a sua construção, orçada em 14 milhões de cruzeiros.

Um Problema Permanente

O Sr. João Carneiro de Freitas acha que a miséria em Itabaiana reflete a desgraça de tôda uma zona abandonada pelos poderes públicos.

— A onda de insatisfação e desespêro no Nordeste é uma séria advertência e um grito de alarma, para que se saiba que o Nordeste existe. Queremos produzir — aproveitar a água dos rios para irrigar as terras agrícolas e arrancar do solo, para a manufatura, as nossas matérias-primas. Sabemos que a esmola não resolve. O nosso problema é permanente.

PS — O deputado Ney Maranhão pronunciou, na Câmara, importante discurso sôbre o flagelo da séca e a falta de assistência dos poderes públicos. Êste será o assunto da nossa próxima reportagem.

AMANHÃ, SÁBADO, NO PACAEMBU: SÃO PAULO x AMÉRICA PELA "TAÇA DO ATLÂNTICO"

O Catecismo de Flávio e os Mandamentos do Exito Contra a Itália:

"PRECISAMOS DE CORAÇÃO FORTE E CABEÇA CLARA!"

"Enquanto Nos Perdíamos em Lutas Estéreis e, Frequentemente, Retomamos o Ponto de Partida, Eles Trazem Uma Equipe Com um Ano de Treinamento" — Como Flávio Situou a Posição do Quadro Nacional Ante a Opinião Pública e a "Squadra Azzurra" — As Novas Convocações Levaram o Selecionador a Fazer Depois de Tantas Outras, Mais Uma Definição de Roteiro — O Extrema Pepe –

(DE DUARTE GRALHEIRO)

COM as recentes convocações, o plantel nacional sofreu profundas modificações em sua estrutura primitiva. Esse fato provocou uma espécie de retôrno nos trabalhos preparatórios. Flávio viu-se na posição do mestre escola que, em meio ao ano letivo, recebe um novo contingente de alunos. E tratou de fazer a recapitulação. Havia muita gente povoando as arquibancadas e denunciando impaciência por meio de assobios e "está na hora". O plantel armou-se em roda, no centro da cancha e o selecionador tratou de fazer a sua parte. É uma preleção de rotina, tão nossa conhecida e tão ao gôsto dos nossos técnicos. Mas pronunciada por Flávio assume um colorido singular e indiscutível valor jornalístico. Porque se o treinador, como querem alguns, está superado em determinados ângulos de treinamento (o físico, por exemplo) é incontestável que continua fazendo exposições ponderadas e vazadas num estilo muito pessoal.

Titulares e Reservas

Principiou abordando a condição dos titulares e dos reservas. Fêz ver que se existe diferença entre essas duas condições não existe oposição. As idéias de titular e reserva são concorrentes, não antagônicas:

— Quero que todos saibam; só um desígnio move o treinador: armar a equipe. Aqueles que, por fôrça das circunstâncias e imposição de fatores eventuais, ficarem na reserva estarão sendo tão úteis como os que vão a campo. Por isso mesmo, vamos realizar hoje (quarta-féira) um treino leve. O treinador, de um modo geral, conhece todos vocês e isso dispensa exageros. Treinem dentro de um espírito de competição, pura e simplesmente.

As Lutas Estereis e a "Squadra Azzurra"

— "Vamos receber a equipe italiana. Os que estiveram na Europa (e correu com os olhos os veteranos da campanha) sabem como êles jogam. Armam-se sôbre uma base de equipe (a fiorentina) que lhes oferece harmonia e entrosamento. Além do mais, treinam há cêrca de um ano. Enquanto isso, nós retomamos sucessivamente o ponto de partida, perdidos em lutas estéreis. Será, não tenham dúvida, uma partida durríssima. Uma das mais difíceis que já disputamos no Maracanã.

Os Mandamentos

— Mas nós viemos de três vitórias. Podemos demover as dificuldades se tivermos o coração forte e a cabeça clara. Naturalmente, essas coisas dependem de um conjunto de circunstâncias. O que importa é tentar realizá-las sem tropelias. É uma grande oportunidade para devolvermos aos italianos a derrota que sofremos em Milão. E, se a tarefa é difícil, não é impossível, nós todos o sabemos.

O Valor do Treino

Depois do ensaio, no vestiário, Flávio analisou o treino para os jornalistas. Explicou que os paulistas, em sua grande maioria, vieram sem condição física perfeita. Além disso, à última hora, não puderam contar com o "sparring". E o treino em si havia sido leve e sem maiores pretensões. Concluiu que tivera o único mérito de manter o plantel em ação. Seria impossível tentar extrair dêle conclusões substanciais e definitivas. Por isso, ficou para o apronto desta manhã a última palavra.

O EXTREMA PEPE

Finalmente, torna-se necessário registrar o desempenho do jovem ponteiro Pepe. E' quase um menino e se assemelha muito a Del Vechio fisicamente. Mas tem mais jôgo, ou, pelo menos, mostrou coisas mais bonitas. E' um extrema vivo que dribra, passa e se desloca com oportunidade e decisão. Apesar de jogar entre os reservas e os seus companheiros o ajudarem pouco, à exceção de Maurinho, talvez, Pepa evidenciou virtudes apreciáveis. Foi uma convocação feliz. Temos a impressão que é um magnífico reserva, perfeitamente à altura do malicioso Ferreira.

"Vamos receber domingo a equipe italiana. Os que estiveram na Europa sabem como êles jogam. Armam-se sôbre uma base de equipe e treinam-se há cêrca de um ano. Será uma grande oportunidade para devolver a derrota de Milão. E, todos sabemos, a tarefa é difícil, mas não é impossível". Eis o que disse Flávio aos "scratchmen"s da C. B. D.. Entenderam mesmo?...

Sport Scope

De GERALDO ESCOBAR

O CASAMENTO DE ROMEIRO

Estão dizendo por aí que Romeiro não foi convocado, tendo inclusive sido dispensado do selecionado, porque está em "lua-de-mel". Acontece porém, que era melhor esclarecimentos de todos, que o casamento do jovem atacante do América e que brilhou no Paraguai, será dia 28 de julho. Se deixou de ser convocado, outros motivos devem ter levado o técnico Flávio Costa a proceder. Suas núpcias não atrapalhariam sua requisição. E por sinal, o jovem meia fará falta, ao lado de Leônidas.

O PREÇO DE MACHADO

Quando o convocaram para a seleção brasileira, embora só para treinar, Machado já passaria a valer mais. Os dirigentes do Madureira, vendo seu profissional no "scratch", iriam naturalmente tirar partido da situação. Agora anunciam o interêsse oficial do Fluminense pelo jovem atacante. Parece que ainda não houve conversa entre os dirigentes dos dois clubes. Mas, já se precavendo, a turma do tricolor suburbano aguarda o pronunciamento dos tricolores das Laranjeiras, para fixar um preço. Falam em negócio de 800 mil a um milhão de cruzeiros se alguém quiser o Machado. Essa informação vem lá de Conselheiro Galvão.

DELLA TORRE, PROFESSOR DE DISCIPLINA

Ainda se comenta com entusiasmo e admiração, o procedimento correto dos jogadores do Racing. Uma repaxiada boa, simpática e que sabe respeitar o adversário e o público. Suas exibições impressionaram tanto pela técnica (embora desfalcados de cinco "cobras") como também pela rigorosa disciplina existente. E Della Torre, que sempre foi um "gentleman" quando craque do América, é agora o professor de disciplina em Buenos Aires. Sua principal recomendação ao time, é o máximo de lealdade em campo. Prefere perder com disciplina do que vencer na valentia e desordem em campo, como muitos que vêm aqui.

NÃO SE TREINA NO MARACANÃ

Acabaram-se as "festas" no Maracanã. Por determinação dos dirigentes do Estádio (aliás muito certa), não haverá mais treinos naquele gramado. Ali, só jogos oficiais. A medida tem cabimento, pois, treinando, geralmente, liquidam com o tratamento recebido durante tôda a semana pelo campo. Para evitar melindres, quando os estrangeiros tentarem ensaiar no colosso de cimento armado, a ADEM estenderá a proibição até aos brasileiros. E nós não precisamos exercitar lá, porque já conhecemos o terreno.

SEM VELUDO, VAI SAIR O CANTO DO RIO

O novo time que Adolfo Oliveira está arrumando em Niterói, com a ajuda de seus companheiros de diretoria, Nelson Mauro, Hamilton Xavier, ainda não está bem preparado, Nilton Anet ajeita da melhor maneira possível a formação do conjunto. Mesmo assim, já o presidente que revolucionou o tradicional clube niteroiense, fará o tim tim sair por aí se exibindo. Irá apenas sem Veludo, que está no selecionado brasileiro. Os outros "cobras" estarão em ação. Começará a temporada em Leopoldina, na zona da Mata contra o Ribeiro Junqueira. Depois, correrá quase tôda Minas Gerais, até o campeonato começar.

OS MINEIROS E ZE' DA GAMA

Zé da Gama andou dizendo que não queria mais saber do América Mineiro, porque a imprensa das Alterosas o criticara em entrevista concedida por um dirigente daquele clube. Mas, foi o próprio Zé da Gama, que falando ao jogador Barbatana, anunciou não querer nada com os montanheses. Wilson Gosling, conversando conosco, disse que seu clube desconhece a desistência do empresário sôbre a temporada na Europa. Acentuou aquêle diretor do América Mineiro que as negociações têm que ser de dirigente para o empresário e não o empresário com o jogador. Lá, disse Gosling, ninguém é moleque. Além do mais, há um compromisso firmado por Zé da Gama. O empresário precisa explicar.

A CBD FOGE DO "BAFAFÁ"

Não se tem nenhuma dúvida que, com a realização do jôgo Brasil x Itália, a procura de ingressos (os grátis, naturalmente), seria infernal. A curiosidade pelo jôgo é enorme, e os clássicos "caronas", nestas horas, lembram-se logo da amizade com os dirigentes da CBD. Por isso mesmo, com o próprio Mozart Di Giorgi (superintendente) fugindo dos "pidões", os dirigentes da entidade máxima resolveram fazer "feriado" de hoje até segunda-feira. Como se sabe, a procura de ingressos é maior entre os que não gostam de pagar.

Ultima Hora

PREÇO DO EXEMPLAR ② CRUZEIROS

ANO VI — Rio de Janeiro, 29-6-56 — N.º 1.540

CHEGAM HOJE OS ITALIANOS

Já se Encontra Entre Nós Desde Ontem, o Meia Esquerda Ítalo-Argentino Montuori — No Galeão, Por Volta Das 21,40 Horas — Os Craques Peninsulares Viajarão Num Aparelho Especial da Alitália

Os integrantes da "squadra azzurra" desembarcarão hoje nesta capital, procedentes de Buenos Aires. Os italianos viajam em um aparelho especial da Alitália e deverão desembarcar no Galeão por volta das 21,40 horas. Os jornalistas, em número de dezesseis e os dirigentes chegaram ontem. Segundo informações partidas da delegação, o centroavante Virgili está ameaçado de não poder enfrentar o Brasil, em virtude de uma contusão contraída domingo, no "match" com os argentinos.

O meia esquerda ítalo-argentino Montuori, que foi das maiores expressões da "squadra azzurra" em Milão, chegou ontem a esta capital, procedente da Itália. Montuori será incorporado ao plantel e estará em ação domingo contra os brasileiros. Com êle o ataque estará revitalizado e terá reencontrado tôda a sua agressividade.

Ao desembarcar, Montuori fêz referências elogiosas a Djalma Santos e classificou Julinho como um jogador extraordinário.

DERROTADO O ESPANHOL: TRÊS A ZERO

O Espanhol, que perdeu, anteontem por 1 a 0 para o Fluminense, voltou a ser derrotado, em São Paulo, ontem, diante do Corintians, por 3 a 0.

Claudio, Carbone e Paulo marcaram gôls.

Quem São os Componentes Atuais da "Squadra Azzurra"?

Uns Dados Biográficos Sôbre os "Scratchmen" Italianos

de ALBERT LAURENCE

Esta é a "squadra azzurra" que derrotou o Brasil por 3 a 0 em Milão. Os dois primeiros na esquerda, os veteranos Boniperti, ponta direita, e Cavapellese, ponta esquerda, não fazem mais parte do plantel atual. Os outros levam o número que usam nas suas camisas no campo (na Europa Ocidental, o número 5, centro-médio, corresponde ao zagueiro central brasileiro). As notas biográficas referem-se também aos "reservas" entre os quais é possível que o ponta direita Cervellati e os meias Pivatelli (ponta de lança) e Pozzan se tornem titulares contra o Brasil domingo

1 VIOLA Giovanni, arqueiro (Juventus de Turim). Nasceu a 20-6-1926 em San Begnino Cavanese (Turim). Crescido no Juventus, mas emprestado ao Carrarese, ao Como e ao Lucchese, de 1946 a 1949, voltou então ao Juventus, que não mais deixou até hoje. Já jogou e brilhou no Maracanã e no Pacaembu, em 1951. Nove vêzes "scratchman".

2 MAGNINI Ardico, zagueiro-direito (Florença). Nasceu a 21-10-1928, em Pistóia. Começou no Pistoiense e veio para o Florença em 1950. 14 vêzes "scratchman".

3 CERVATO Sergio, zagueiro esquerdo (Florença). Nasceu a 22-3-1929, em Carmignano di Brenta (Padova). Começou no A. C. Tombolo, passou para o Bolzino e dêste para o Florença, em 1948. 15 vêzes "scratchman".

4 CHIAPELA Giuseppe, médio de apoio (Florença). Nasceu a 28-9-1924, em Milão. Cresceu no Pisa e joga no Florença desde 1949. 8 vêzes "scratchman".

5 BERNASCONI Giovanni. Pertence ao Sampdória (Gênova). Centro-médio (zagueiro central). Nasceu em Ponte San Pietro, em 8-4-1932. Começou no U. S. Ponte San Pietro (3.ª divisão). Passou em 53 para o Atalanta (Bérgamo), mas já em 54 vestia a camisa do Sampdória. Aí se firmou como o maior zagueiro da Itália. Estreou no selecionado no jôgo contra o Brasil, em 25 de abril, em Milão.

6 SEGATO Alfredo, médio de apoio (Florença). Nasceu a 3-5-1930, em Vicenza. Começou no Prato e está no Florença desde 1953. 8 vêzes "scratchman".

7 MUCCINELLI Ernes (Lazio de Roma) ponta-direita. Nasceu a 28-7-1927 em Lugo di Romagna (Ravenna). Surgiu no Bielles e veio para o Juventus de Turim em 1946, ainda juvenil ficando no grande cadre de Turim quase dez anos, tendo sido vendido ao "Lazio" de Roma em agôsto do ano passado. Em Roma, encontrou uma segunda mocidade e acabou roubando a posição no Selecionado ao seu antigo companheiro de clube Boniperti. Dez vêzes "scratchman". Muccinelli já brilhou no Maracanã com o Juventus quando da primeira Copa Rio em 1951.

8 CHIATTON Guido, meia-direita (Florença). Nasceu a 23-9-1932, em Montalcone. Jogou no Parma, no Vicenza e no Udine, que o cedeu ao Florença, em 1954. 4 vêzes "scratchman".

9 VIRGILI, centro-avante (Florença). Nasceu a 23-8-1935. Muito moço portanto, revelou-se no Udine, que o cedeu ao Florença, em 1954. 4 vêzes "scratchman".

10 MONTUORI Miguel Angelo. Meia-esquerda (Florença). Nasceu a ..... 8-5-1932, em Rosario (Argentina), de pais italianos. Só jogou em quadros inferiores na Argentina e foi cedido ao Universidad Católica, de Santiago do Chile, com o qual foi campeão andino de 1954 e artilheiro-mor do campeonato. Foi vendido ao Florença há um ano, na mesma época de Julinho. 2 vêzes "scratchman".

11 PRINI Michelo, ponta-esquerda (Florença). Nasceu a 17-8-932, em Empoli. Surgiu no Empoli, clube da Terceira Divisão e foi vendido há dois anos apenas ao Florença onde resolveu, nesta temporada, o problema da ponta-esquerda, impondo-se de tal modo que conquistou agora a posição no "scratch", no qual ainda não jogou até a atual "tournée" na América do Sul.

OS RESERVAS

LOVATI Roberto, arqueiro, nasceu a 20-7-1927, em Milanino, perto de Likino. Começou no U. S. Cerli e afirmou-se no Pisa. Brilhando neste ano no Lazio de Roma. Já jogou várias vêzes no "scratch" "B", porém nunca no "A".

FARINA Giuseppe, zagueiro (Sampdória de Gênova), nasceu a 7-4-1927, em Recanati (Macerata). Jogou sucessivamente no Chieti, Udine e Torino, passando para o Sampdória há um ano. Nunca "scratchman "A".

POSIO Celso, médio (Nápoles), nasceu a 23-4-1931 em Optiano, cresceu no Brescia e é a mais recente revelação nacional do futebol italiano na delicada posição.

ORZAN, centro-médio (zagueiro central), do Florença, também. Nasceu a 24-7-1931. Surgiu no Udine de onde passou para o Florença, em 1954. Joga em qualquer posição e acabou tornando-se um grande substituto de Rosetta na zaga central, quando o titular ficou seriamente contundido.

PIVATELLI Gino, meia, ponta de lança ou centroavante, do Bolonha. Nasceu a 13-3-1933, em Sanguinetto (Verona). Cresceu no Verona e impôs-se no Bolonha, tendo sido o artilheiro-mor do último Campeonato. Considerado pelo próprio Julinho como o maior atacante de ponta italiano, superior a Virgili.

POZZAN Ugo, meia, também do Bolonha. Nasceu a 19-12-1929, em Buonalbergo (Verona). Surgiu também no Verona ao lado de Pivatelli, que seguiu ao Bolonha. Jogador de excelente técnica.

CERVELATTI Cesarino, ponta, ambidestro, do Bolonha. Nasceu a 15-2-1930, em Boricelli (Bolonha) e sempre jogou no Bolonha.

NELSON RODRIGUES FALA DE LEÔNIDAS

A Cusparada Celestial

1 Amigos, eu considero o imparcial um monstro de circo de cavalinhos. Explico: A imparcialidade caracteriza, antes de tudo, uma hedionda impotência de sentimento. O sujeito não se entrega, não se abandona, é incapaz de aquecer os fatos com o coração; e mais: êle retira, êle esvazia cada acontecimento do seu conteúdo poético, dramático e sentimental. Enquanto, a seu lado, os outros estrebuchem de entusiasmo, de participação, de adesão, o imparcial está congelado na sua torva objetividade. Um amigo meu dizia-me, outro dia, com uma certeza profunda: "O imparcial é um cavalo de 28 patas!"

2 Mas se êle é assim cavalar na vida em geral, muito mais no futebol. Não se entende futebol sem paixão. E o torcedor ideal é, para mim, aquêle que, antes do jôgo, já está xingando o juiz, os bandeirinhas e os adversários. Mas onde eu vi, concretamente, que a imparcialidade é a mais doentia e menos humana das virtudes foi no Maracanã, domingo. Nós sabemos que os uruguaios não são anjinhos (e fazem muito bem). Quando um brasileiro chuta um uruguaio, tenhamos a certeza: é que fôra chutado muito antes. Eu vou extrair, do jôgo de domingo passado, um exemplo, entre muitos: o incidente entre nosso Leônidas e Davoine. Ao ser batido um corner, Leônidas verifica que o juiz estava olhando para outro lado e não tem dúvida: executa Davoine. Mas "executa" como? Com uma cotovelada que foi, justiça se lhe faça, realmente genial. Ora, não há ventre, não há peito, não há fígado, não há cara e não há costela que seja inexpugnável a uma cotovelada do comandante rubro. Em conseqüência, Davoine, com tôda a sua valentia e ferocidade, ruiu como o templo do filme "Sansão e Dalila".

3 E vamos e venhamos: um sujeito que tenha na cabeça, mais do que a caspa externa, havia de supor que Leônidas cotucara Davoine por motivos concretos. E, no entanto, vários imparciais começaram a rosnar: "Moleque! Indecente!" Mas não foi só. Nos dias seguintes, leio cronistas indignados com a cotovelada. E só faltavam apresentar Leônidas como um vilão de cinema mudo. Era como se ninguém, antes ou depois dêle, tivesse cometido ou viesse a cometer um "foul" parecido. Vejam vocês como que coisa repulsiva são êsses arreganhos de imparcialidade, essas tentativas de isenção: Davoine transformado em mártir! E' o fim!

4 Mas examinemos o caso. Por que teria Leônidas baixado o pau no frenético Davoine? Eis o motivo: Davoine deu-lhe uma imensa, uma violentíssima cusparada na cara. E assim cuspido, com a saliva do adversário a pender-lhe da face, que devia fazer Leônidas? Enxugar-se apenas? Temos que admitir: o que êle fêz foi pouco, muito pouco. Pergunto: um uruguaio admitiria, jamais, uma cusparada na face? E por que havia um brasileiro de sofrer essa humilhação com sinistra, com abjeta passividade? Mas eis a verdade: a mania da imparcialidade leva certos cronistas, certos locutores, a uma grave deformação.

5 De qualquer maneira, Leônidas tem sido infeliz com o selecionado. Na seleção que foi à Europa, colocaram, no seu lugar, um comandante horroroso: Gino. Mas êste deu tanta terra que, na volta, cogitaram-se de Leônidas para Assunção. E, agora, começam a fazer cara feia para o nosso herói. Ouço comentários, segundo os quais êle enterrou o time contra o Uruguai. Aliás, não é só Leônidas: avolumam-se as restrições contra o selecionado em geral. Vejam as ironias do futebol. Quando se trata de dar duro, em Assunção, a seleção está boa, ótima, para levar botinadas. E não presta quando chega a vez de jogar no Maracanã, aqui, em casa. Amigos, não convém mexer num time que, mesmo sem os cobras, estava vencendo, que, quando mais não seja, venceu três vêzes consecutivas. Vamos respeitar o suor já derramado.